



NOTAS COMPLETAS Y DIARIO DEL VIAJERO



REGION®

Un puente de comunicación - 32º año de circulación

Del 29 de abril al 5 de mayo de 2022 - Nº 1.488 - INPI 1983083 - Redacción: Independencia 195, Santa Rosa LP (02954) 387800 / (2954) 317541 - info@region.com.ar - www.region.com.ar - Dir. Prop.: Gerardo Yanés



Día del Trabajador



Desde la revolución industrial, donde los obreros fueron sistemáticamente reemplazados por las máquinas, el hombre comenzó a luchar por mejores condiciones laborales. Las manifestaciones en Estados Unidos llegaron al límite cuando el 1º de mayo de 1886 en Chicago, un grupo de dirigentes y trabajadores anarquistas hicieron una huelga masiva en la que hubo una represión sangrienta...

Periódico GRATUITO / FREE Newspaper

Diario del Viajero® en Internet



En la semana en que nuestro habitual y querido suplemento -dirigido por el Dr. Carlos Besanson y la Lic. Elizabeth Tuma- cumplió 36 años, informamos a los lectores que a partir de ahora, el Diario del Viajero® seguirá acompañando nuestras páginas solo en formato digital...

Bodega y Planta en Casa de Piedra



Planta de procesamiento de la vid en Casa de Piedra tuvo una UTE como única oferente con \$1.218 millones. El acto de apertura de sobres lo encabezó el ministro de Obras y Servicios Públicos, Julio Rojo...



Primer Encuentro Provincial de Turismo del Vino en La Pampa

Organizado por el Ministerio de la Producción, a través de la Secretaría de Turismo de La Pampa, se desarrolló en el salón "El Chañar" del Hotel Unit de Santa Rosa, el "Primer Encuentro Provincial de Turismo del Vino - La Pampa".

Tras la presentación de la secretaria de Turismo, Adriana Romero, el primero en exponer durante el primer bloque fue el presidente del Ente Provincial del Río Colorado (EPRC), Enrique Schmidt, abordando el tema "El rol de la Provincia en el desarrollo vitivinícola y el turismo como promotor de la actividad".

Posteriormente lo hizo el presidente de la Cámara Vitivinícola de La Pampa, Ricardo Juan, exponiendo sobre "La apertura de las bodegas



Schmidt recordó que los niveles de producción de vides en la Provincia son importantes y que la sumatoria de la Bodega Boutique a construirse en Casa de Piedra -recientemente licitada-, va a dar un volumen de embotellado mayor que permitirá satisfacer la demanda que existe.

a las visitas, un paso hacia el turismo del vino".

En un segundo bloque, la Secretaría de Turismo se explayó en primer lugar sobre "El diseño de las rutas del vino pampeano. Recursos y servicios".

Luego la Bodega Trina, integrante de la Comarca del Río Colorado, habló sobre "Hospitalidad en torno a un recurso natural, cultural y productivo".

Cerrando el Encuentro, expusieron en el contexto de "El plan nacional de turismo del vino", los funcionarios nacionales del Ministerio de Turismo y Deportes de la Nación: Javier Espina, director del Consejo Federal de Turismo y Sergio Castro, director de Planificación y Desarrollo...

Mapa de La Pampa 18ª Actualización

Ya está en circulación la 18ª actualización del "Mapa Carretero de La Pampa" que edita desde hace más de 20 años REGION® Empresa Periodística.

El ejemplar contiene además de toda la red vial actualizada, índice de localidades para la búsqueda, ábaco de distancias, postes SOS, estaciones de GNC, sitios de interés turístico, campings, estancias turísticas, zonas de caza y pesca, etc.

También cuenta con planos informativos sobre Casa de Piedra, Área Bajo Riego, Corredores Bioceánicos, Hoja de Ruta Regional y Mapa Vitivinícola de La Pampa.

El ejemplar se consigue en las empresas auspiciantes. En Santa Rosa: en nuestra redacción de calle Independencia 195.



En Gral. Pico: en Pinturería Malvicino. Precio: \$ 300. Interesados en la comercialización del ejemplar, comunicarse al tel: 02954 387800

AEHGLP presentó 9º NeoWorkshop



Santiago Amsé y Ricardo Belfiore.

En Conferencia de Prensa realizada en General Pico, la Asociación Empresaria Hotelera Gastronómica de La Pampa (AEHGLP) anunció la 9ª edición del "NeoWorkshop Federal" donde la gastronomía pampeana estará nuevamente representada por el reconocido chef piquense, Ricardo Belfiore, un verdadero embajador gastronómico multipremiado a nivel nacional y provincial.

Santiago Amsé

El presidente de la AEHGLP en la presentación ante la prensa subrayó: "Venimos a acompañar a un gastronómico, un emprendedor que viene desarrollando y mostrando en diferentes escenarios las bondades de la gastronomía pampeana, es necesario que esto lo sigamos fomentando como un verdadero producto turístico regional"...

Costos actualizados de la Construcción

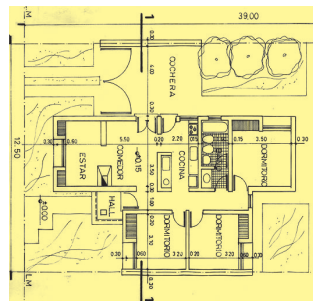

Cada último viernes del mes publicamos sobre el modelo de una vivienda unifamiliar en Planta Baja, de una superficie de 120 m2, construida en mampostería de ladrillo común y losa cerámica, los costos actualizados del M2.

La Gauchita Especias

El mundo de lo natural

Venta por mayor y menor

- Cereales
- Copetin • Repostería
- Frutas secas • Condimentos
- Quesos • Productos para celíacos y diabéticos

Tel: (02954) 41-41-99

Yrigoyen 354 / Santa Rosa

Pinté con TERSITECH

CASAS A PRUEBA DE AGUA

- IMPERMEABLE
- CON POLIURETANO
- FILTRO UV

Deballi pinturerías

Tel: (02954) 45-3922

Casa Central General Pico: Calle 18 N°343 / Tel: (02302) 421910/ 43-3248

Santa Rosa: Av. Luro 1.131 / Tel: (02954) 45-3922

Av. Luro y Alvear / Tel: (02954) 42-1922

Ameghino y Edison / Tel: (02954) 43-8949

REGION Un puente de comunicación es marca registrada INPI Nº 1.983.083. Redacción y Publicación: Independencia 195, Tel: (02954) 387800 - Santa Rosa - La Pampa. Argentina. Publicación declarada de Interés General por el Registro Nacional de la Propiedad Intelectual Nº 259581 - Directores: Dra. María Martínez y Gerardo Yanés. Todos los derechos reservados. La Dirección no se hace responsable por personas e instituciones o por otros fuentes, las cuales pueden coincidir o no con nuestro pensamiento redaccional sobre el tema - Impreso en Argentina por Agencia Periodística CID, Av. de Mayo 666 Tel: (011) 4331-5050 - Buenos Aires. PRINTED IN ARGENTINA.

La publicación tabloide "Diario del Viajero", dirigida por el Dr. Carlos Besanson y la Lic. Elizabeth Tuma, acaba de arribar a su 36º aniversario fundacional el pasado 27 de abril.

Desde el primer número de nuestro Semanario REGION® allá por 1991, el Diario del Viajero® estuvo presente en su versión gráfica en forma permanente, enriqueciendo nuestras páginas con sus editoriales inteligentes, su aporte cultural, su divulgación del turismo en general, su buen gusto para seleccionar noticias de manera breve pero con mucho contenido.

Todos nos hicimos amigos de este querido Suplemento y hoy, los incontables inconvenientes por los que atraviesa Argentina, con desabastecimiento de papel prensa, desajustes económicos, inequidades manifiestas, ponen permanentes palos en la rueda para que el periodismo impreso, ver-



daderamente independiente, pueda avanzar.

Las páginas del Diario del Viajero® continuarán tomando contacto con sus lectores a través de nuestro sitio de Internet. Por eso desde esta edición, nuestro logo de cabecera está acompañado por un Código QR (gráfico de enlace para capturar con un celular smartphone) que dirigirá a quien lo utilice, a la Versión Digital de REGION® -con notas completas y más información que la edición impresa-, pudiendo acceder también, a la Versión Digital del Diario del Viajero®.

EL CHEF RICARDO BELFIORE REPRESENTARÁ A LA PROVINCIA
AEHGLP: La Pampa en el 9º NeoWorkshop Federal

VIENE DE TAPA

"El turismo en general busca alternativas dentro de la gastronomía buscando conocer productos típicos regionales, qué elaboración se desarrolla y con qué grado de preparación y perfeccionamiento se lleva a cabo la gastronomía lugareña" dijo Amsé.

Un orgullo

"El caso de Ricardo Belfiore es un ejemplo -enfatizó Amsé-, la impronta de la Comisión de la Asociación es darle ese empuje a la gastronomía en la provincia de La Pampa, de tener identidad en nuestra cocina y en nuestros platos, bregar para que el turista se lleve el mejor recuerdo de la provincia, eso se genera a partir de un trabajo en conjunto.

Para nosotros es un orgullo saber que alguien de nuestra tierra que viene hace varios años llevando la actividad gastronómica sea un importante eslabón entre lo privado y lo público para mostrar al país la calidad de la cocina pampeana, y una mirada concreta y con futuro de lo que pretendemos como pampeanos en materia turística".

Ricardo Belfiore

El Chef local dijo: "el evento en sí en realidad es una muestra gastronómica hotelera y ronda de negocios. En lo que concierne a mí en la parte gastronómica representando a la Provincia,



Ignacio Marotti, Santiago Amsé, Ricardo Belfiore y Araceli Martín, durante la presentación de la AEHGLP en Pico.

si bien se presentan algunos platos la idea es presentar e intercambiar con colegas las distintas variedades de productos que tenemos cada uno en sus provincias.

Y si bien en La Pampa somos líderes desde siempre en la producción de carne, hace pocos años atrás jamás hubiéramos imaginado que la provincia iba a tener vinos, plantaciones de pistacho, de almendras, que íbamos a cultivar bulbos de azafrán, que íbamos a hacer alcaparras, un montón de productos que los estamos produciendo en La Pampa y de muy buena calidad".

Mostrar los productos pampeanos

"Nuestra presentación en el evento estará dentro de la región patagónica -explicó el Chef-, más allá de la cocina en sí, es mostrar los productos que tenemos, por eso en mí caso llevo carne del Frigorífico General Pico,

tostadas, le vamos a incluir vino de las bodegas de la provincia y la mayor cantidad de productos posibles".

Risotto con osobuco

"En el caso del osobuco, es un corte que está haciendo OHRA PAMPA, doble y grande, ellos le llaman "balero de osobuco" con el hueso para arriba, es muy lindo para presentar. La particularidad que tiene es una cocción de 4 ó 5 horas porque es una carne muy dura por el lugar que está ubicada. Hay que cocinarla mucho, con salsa y hoy en día es un plato gourmet" explicó Belfiore.

"Antes se menospreciaba, ahora lo transformamos en un plato bien cocinado, rico y muy sabroso". Ricardo Belfiore anticipó que están organizando con la empresa OHRA PAMPA la ruta de la carne, que va a hacer en breve sumamente importante, aseguró.

El plato de Belfiore

"Voy a llevar una carne del Frigorífico de OHRA PAMPA, vamos a hacer una receta con esa carne, un risotto con osobuco, con el azafrán de La Pampa, con alcaparras, con unas almendras



Expresamos nuestro saludo a todos los trabajadores por el esfuerzo realizado en cada puesto donde desempeña su labor.

Escribanía **M** **Mayordomo**
TITULAR REG. A

02302 481148 2302 586413
escribaniamayordomo@hotmail.com

Feliz día del Trabajador

Comisión de Fomento de SPELUZZI
GESTIÓN LUIS FREDES

Tel: (02302) 49-4009
Av. 25 de Mayo s/n Speluzzi - L.P.

Presente con nuestro saludo en el día del Trabajador

Escribanía Rasello

María Cruz Rasello Reg. Notarial: 17 Miguel Ángel Rasello Reg. Notarial: 8

ESCRIBANOS

Tel: (02302) 421220
Av. San Martín N° 25
General Pico - mariarasello@gmail.com

Feliz día del Trabajador

Producción MINISTERIO LA PAMPA Gobierno en Acción

CERET LA PAMPA

+54 2302423963
Viscardis S/N. Parque Industrial - General Pico, L. P.
info@ceretlapampa.org.ar - www.ceretlapampa.org.ar

www.lestraderentacar.com

Lestrade
RENT A CAR

L. de la Torre 96 1er Piso - Of. 1 / Santa Rosa, L. P.
lestraderentacar@gmail.com / lestraderentacar

Tel: (02954) 414600 - Cel: (2954) 15-667796

Feliz día del Trabajador

Municipalidad de LA ADELA

Tel: (02931) 432251 - 430650
Pje Río Negro 262 - La Adela - La Pampa

Feliz día del Trabajador

Comisión de Fomento de Chacharramendi

Tel: (02952) 491004 - Chacharramendi La Pampa

Un saludo para todos los trabajadores y en especial a los que son parte de nuestra querida localidad.

Jacinto Arauz
vos y yo

Municipalidad de Jacinto Arauz

Tel: (02925) 49-3224/49-3470 - www.jacintoarauz.gov.ar - munijacintoarauz@lapampa.gov.ar

SE CELEBRA EL 1° DE MAYO
"Día del Trabajador"
 feriado inamovible



En la actualidad, el 1° de mayo se celebra el "Día Internacional del Trabajo" en la mayoría de los países democráticos del mundo.

Desde la revolución industrial, donde los obreros fueron sistemáticamente reemplazados por las máquinas, el hombre comenzó a luchar por mejores condiciones laborales. Las manifestaciones en Estados Unidos llegaron al límite cuando el 1° de mayo de 1886 en Chicago, un grupo de dirigentes y trabajadores anarquistas hicieron una huelga masiva para reclamar que la jornada laboral sea de ocho horas y que las condiciones de trabajo sean mejores.

Día mundial de la lucha obrera

El Ier Congreso de la Internacional Socialista, reunido en París, decidió declarar el 1° de mayo de 1889 "día mundial de la lucha obrera", en conmemoración de la masacre de Chicago.

Un año después, obreros de todas partes del mundo, manifestaron por primera vez el "Día de los Trabajadores".

En Argentina

La primera celebración del día de los trabajadores en nuestro país tuvo lugar el 1° de mayo de 1890 en la

sede del Prado Español en Buenos Aires, en una reunión organizada por el club de trabajadores alemanes Vorwärts.

En los años posteriores, una vez que las distintas fracciones del movimiento obrero organizaron actos de forma independiente, se reiniciaron las conmemoraciones del 1° de mayo.

La semana Roja

Estos actos estaban marcados por una fuerte represión policial. Durante la celebración del día de los trabajadores en la Plaza de Lorea, en el año 1909, la policía atacó brutalmente una reunión de obreros y dejó un saldo de 14 muertos y 80 heridos. Este hecho se conoce como la Semana Roja.

"Día del Trabajador"

En las celebraciones siguientes, la represión continuó haciéndose presente durante las manifestaciones del 1° de mayo. Sin embargo, la fecha se fue consolidando cada vez más hasta que el 28 de abril de 1930, el presidente Hipólito Yrigoyen decretó el 1° de mayo el día del trabajador en todo el territorio nacional...

Nota completa en: www.region.com.ar

RESERVA NATURAL URBANA "LA MALVINA"
Nueva oficina de turismo



El intendente Luciano di Nápoli, y el director de Planificación de Desarrollo Turístico de Nación, Sergio Castro, dejaron inaugurada la nueva oficina de informe turístico ubicada en la Reserva Natural Urbana "Estancia La Malvina" de Santa Rosa.

Ambos funcionarios hicieron, también, una recorrida por el Centro Recreativo Don Tomas y el Estadio Municipal, acompañados por la coordinadora de la CNRT patagónica, Mariel Schwert, la secretaria de Desarrollo Económico municipal, Carmina Besga y los Directores de Turismo y Deporte Municipal. La nueva oficina de Turismo local, emplazada en un espacio histórico, referente de la fundación de la capital pampeana, enmarcado por un entorno natural de caldenes y eucaliptos; funcionará de 7:30 a 19 horas. Se podrá solicitar allí visitas guiadas para recorrer los múltiples senderos interpretativos que surcan el bosque y conocer las numerosas especies que habitan el área protegida. Además, la Municipalidad de Santa Rosa reacondicionó bicicletas de paseo.

Los rodados podrán usarse a préstamo, de manera gratuita, para recorrer el casco de la estancia y la laguna "Don Tomás". Esta iniciativa ofrece una propuesta popular para el esparcimiento recreativo de todos los veci-

nos y todas las vecinas de la ciudad. La gestión, también modernizó la Estancia sumando conexión WI-FI libre en el casco de "La Malvina" y cámaras de seguridad. Se invita a todas las familias a visitar, cuidar y disfrutar de la Reserva Natural Urbana "La Malvina". En caso de dudas y consultas se puede contactar con la oficina mediante correo electrónico a reservalamalvina@santarosa.gob.ar

Volvió el trencito "El Puelchito"

"El Puelchito ya está nuevamente en marcha, con sus coloridos vagones, el sonido icónico de la campana y su maquinaria restaurada para que todas las familias disfruten de su recorrido", así lo dijo el intendente Luciano di Nápoli al anunciar el regreso del tren.

Los paseos serán sábados y domingos de 14 a 18 hs, a partir de este sábado 30 de abril. La entrada será libre y gratuita.

Saludamos a todos los Trabajadores en su día.

MUNICIPALIDAD DE TOAY

Toay en desarrollo

Municipalidad de Toay @municipiotoay

Feliz día del Trabajador

Comisión de Fomento de Falucho

Carlos Tamborini 350 - LP
 Tel: (02331) 49933/499337
comunafalucho@realiconet.com.ar

¡FELIZ DÍA!

A TODAS LAS TRABAJADORAS Y TRABAJADORES

ROBERTO ROBLEDO SECRETARIO GENERAL

UOCRA LA PAMPA

VERTIZ

Feliz día del Trabajador

MUNICIPALIDAD DE VERTIZ

Av. Belgrano 409 - La Pampa - Tel: (02302) 493039

Feliz día del Trabajador

MUNICIPALIDAD DE 25 DE MAYO

LA PAMPA - PATAGONIA - ARGENTINA

#NOaPortezuelo y #Si al Colorado

Al recordarse el Día del Trabajo saludamos a las y los trabajadores que apuestan cada día a mejorar su actividad para un futuro próspero

C.P.A.O.Q. CAMARA PAMPEANA DE AGENTES OFICIALES DE QUINIELA

Jugá únicamente Quiniela Oficial.

cpaoq.com.ar

Feliz día del Trabajador

Pinturería Malvicino 29 AÑOS

- Materiales para tornería
- Pinturas Agrícolas e Industriales
- Aceros trefilados 1045-4140
- Aluminio "Camplo"
- Caños sin costura hasta 300 mm.
- Chapas de cobre y bronce
- Bujes de bronce, Trefilados y centrifugados
- Resina y fibra

PINTURAS AGRICOLAS EN PLANGIAS REDONDOS

PINTURAS MALVICINO

Plata & Luz S.A.

Telefax: (02302) 42-4315
 Calle 1 N° 494 - General Pico

Revestimientos - Sanitarios - Grifería
Membranas Asfálticas - Tejas losa
y metálicas - Distribuidor de chapas
Viguetas - Ladrillos - Cerámicos

CORRALÓN
A-M
AILLAVINKA

klaukol

Calle 13 esq. 122 - General Pico - Tel: (02302) 42-3264/42-5585

Proyectos Pinturas Aliados Paneles Pvc Contenedo... Materiales

advance

2954 672579 02954 412800
Av. Santiago Marzo Sur 2038, Santa Rosa info@advancelp.com.ar
advancelp.com.ar advanceSA advance.sa

NUEVO SERVICIO DE CORTE Y PLEGADO DE CHAPA

HERRERIA DE OBRA MARCELO DE LOS SANTOS

- Herrería de Obra en General
- Portones Corredizos, Levadizos
- Estructuras Metálicas - Montacargas
- Cubiertas de techos
- Trabajos en acero Inoxidable

Cel: (2954) 15-601872
Constituyente Sur 1841 Santa Rosa

Alberto Enrietti
ARQUITECTO

edison 857
arquitectoenrietti@gmail.com
cel. (02954) 15-596052
Telefax: (02954) 450101
6300 santa rosa - la pampa

13 años **aberTecno** TECNOLOGÍA EN ABERTURAS

SISTEMA DE PERFILES DE PVC, para aberturas de alta prestación
www.abertecno.com.ar

-15% AL CONTADO CONSULTA OTRAS FORMAS DE PAGO
ahora 12 ahora 18

GRAL. PICO: Calle 9 esquina 28 - Tel: (02302) 428042
S. ROSA: Planta Industrial calle 6 y 7. - Tel: (02954) 774313
S. ROSA Showroom: Juan M. de Rosas 2355 - Tel: (02954) 422400

Almacén DE RAMOS GENERALES

Seguimos teniendo todo lo de siempre y más, pero ahora anexamos nuestro Almacén de Ramos Generales donde podrá encontrar artículos de decoración y regalos

Cerrajería - Accesorios
ABIERTO TAMBIÉN SABADO A LA TARDE
Andrada 38 - Santa Rosa - Tel: (02954) 45-4544

NEX HERRAJES

SON 2.200 M2 DEL COMPLEJO UBICADOS EN EL NORTE DE CASA DE PIEDRA
Bodega boutique y planta de procesamiento de La Pampa

Como anticipamos la semana pasada, en la sede de Vialidad Provincial se llevó a cabo la esperada licitación pública para construir el edificio de Bodega y Planta de procesamiento de la vid en Casa de Piedra, complejo que estará ubicado en el norte de la localidad, a la vera de la Ruta Provincial Nº 34, en un sector plano a lo alto de la barda, aprovechando la topografía del lugar con vistas al lago. El ministro de Obras y Servicios Públicos, Julio Rojo encabezó el acto de apertura de sobres, acompañado por el subsecretario del área, Alfredo Intronati y el director de Obras Públicas, Sergio Melián.

Julio Rojo
Rojo destacó que "la Provincia realizó inversiones a través del Ente Provincial del Río Colorado, donde también intervinieron otros organismos del Estado para poder poner en condiciones 10.000 hectáreas a fin de desarrollar un polo productivo, que genere una fuente de trabajo y un lugar de crecimiento propio, que le dará a la Provincia una posibilidad de crecimiento importante y atípica, para lo que es la actividad secundaria que en este caso será la elaboración de los vinos".

Elaboración completa
El edificio "albergará toda la actividad de elaboración de



Son 2.200 m2 en dos plantas. El edificio albergará toda la actividad de elaboración de la uva y se estima que su construcción generará mano de obra para 40 ó 50 personas.

una materia prima como es la uva. Las condiciones del clima, el suelo y sanitarias, despertó un interés de algunas empresas importantes de las provincias aledañas, que comenzaron a invertir. La Provincia amplió la zona de riego y está con proyectos nuevos para tener otras obras de toma y poder dar respuesta a las necesidades y requisitos de cada una de estas firmas que son productoras de uvas de calidad".
"Esta bodega nos permitirá transitar y proyectar la trascendencia nacional e internacional. Esperamos que sea el principio de otras inversiones que permitan desarrollar a la zona y a la Provincia en su conjunto".

Empresa oferente
La licitación contó con la oferta de una Unión Transitoria de Empresas (UTE) conformada por Ecop Construcciones S.R.L e IACO Construcciones S.A., por la suma de \$1.218.038.202,36; lo que representa un aumento del 28,70% por sobre el presupuesto oficial. Los trabajos se realizarán en 450 días corridos.
Fernando Peirone, ingeniero civil y representante de la UTE, se refirió al desafío que presenta la obra en cuestión. "Es muy importan-

te para la Provincia y para nosotros, estábamos muy esperanzados. Es un pliego de obra muy completo, con 2200 metros cuadrados de construcción bajo el sistema de steel framing, estructura metálica, hormigón entre otras", indicó.

Importante mano de obra
En relación a la única oferta por parte de las empresas constructoras, Peirone se mostró sorprendido, "llegamos pensando que íbamos a ser varios", manifestó.
En referencia a las características de la obra a realizar para la producción de vinos, el representante señaló que se trata de "equipamientos importados, es por eso que se hace en dos partes, por un lado en pesos y por otro en dólares. Contamos con proveedores de equipamientos importados pero con mano de obra local. El comienzo de obra depende de la adjudicación de obra y se estima que genere mano de obra de entre 40 a 50 personas", concluyó.

Memoria descriptiva
Los aproximadamente 2.200 metros cuadrados, se distribuyen en dos plantas, con dos accesos claramente diferenciados, uno principal para el público general y

quien decide realizar una visita a la bodega y el complejo, compuesto por hall de acceso, escalera y ascensor, y un acceso de servicio, para todo el personal.
En planta baja se desarrollará el área descarga de uvas, procesamiento, de alta tecnología, con sus dependencias de apoyo técnico, enfriado, fermentación, laboratorio y una amplia sala de barricas. En planta alta un sector destinado a la cata con vistas al lago y sala de estar para los visitantes, más el área administrativa y gerencia.
Accesos vehiculares diferenciados de servicio y para el público que permiten el recorrido por toda la planta. El complejo se completa con una vivienda para el encargado. Los espacios exteriores se resuelven con manto vegetal, riego por aspersión y plantación de especies nativas.
El sistema constructivo propuesto para la materialización es mixto, combina estructura de soporte (fundaciones) de hormigón armado y un sistema constructivo en seco tipo steel framing para el resto del edificio...

Nota completa en: www.region.com.ar

- ASCENSORES - ESCALERAS MECANICAS
- MONTACARGAS - VENTAS - MONTAJE
- REFACCION - MANTENIMIENTO

GOLOVCA ASCENSORES

Representante comercial de **ThyssenKrupp** ELEVADORES

Tel: (02954) 389555 - Allan Kardec 1445
S. Rosa - ascensoresgolovca@hotmail.com
www.ascensoresgolovca.com

GUARDIA: (2954) 629039

Ciudad Limpia SRL

CONTENEDORES - MOVIMIENTOS DE SUELO
(2954) 15690000/673322 - (02954) 433333
Reclamos: (2954) 15-686810

ARAUZ PINTURERIA

CASABLANCA Polacrin PINTURAS SAN AGUSTIN MEGALUX Distinción PINTURAS

Envios a Domicilio (2954) 737329

Arauz Pinturería
arauz.pintureria@gmail.com
Ameghino 907, Esq. Juan XXIII - Santa Rosa

CARGADORES NOTEBOOK
CONVERSORES SMART
CAMARAS IP
AURICULARES
ROUTERS WIFI
CELULARES LIBRES
CONTROLES REMOTOS
AUDIOCAR
CABLES HDMI
CONSOLAS Y MIXERS DJ
PARLANTES PORTATILES
KIT REPARACION CELULARES

nueva ELECTRONICA

nuevaelectronica
nuevaelectronica
2954-366050
02954-419440
Av. España 788
www.nueva-electronica.com
nuevaelectronicaventas@gmail.com

CONSTRUCCION - PRECIO POR M2

COSTOS AL DIA

DESIGNACION	Un.	Cant.	Mater.	M. de O.	Parcial	Total
TRABAJOS PRELIMINARES						
Limpieza Terreno- Replanteo- Nivelac.	Gl.			98.500	98.500	98.500
Excavación Zanjas p/ Cimientos	m3	21		143.000	143.000	241.500
ALBAÑILERIA						
Hormigón Pobre p/ Cimientos	m3	29	278.300	216.700	495.000	736.500
Mampostería Cimientos	m3	9	206.000	234.000	440.000	1.176.500
Capa Aisladora Horizontal	m2	27	38.400	97.500	135.900	1.312.400
Mampostería Elevación 0.30	m2	131	785.100	584.600	1.369.700	2.682.100
Mampostería Elevación 0.15	m2	105	337.600	327.000	664.600	3.346.700
Encadenado H° A° Pared 0.30	m1	50	147.800	222.300	370.100	3.716.800
Encadenado H° A° Pared 0.15	m1	40	51.500	82.000	133.500	3.850.300
Contrapiso H° Cascote	m2	168	120.400	124.800	245.200	4.095.500
Losa Cerámica con Capa Compresión	m2	115	603.300	465.000	1.068.300	5.163.800
Membrana Asfáltica	m2	137	97.700	43.100	140.800	5.304.600
Azotado Hidrófugo	m2	131	154.000	136.000	290.000	5.594.600
Revoque Grueso a la Cal	m2	470	421.600	652.400	1.074.000	6.668.600
Revoque Fino a la Cal	m2	470	355.200	46.500	401.700	7.070.300
Piso Cerámico Interior con Carpeta	m2	127	291.700	280.000	571.700	7.642.000
Piso Exterior y Vereda	m2	48	208.500	105.600	314.100	7.956.100
Revestimiento Azulejos	m2	27	46.800	103.300	150.100	8.106.200
Contrapiso Pendiente s/ Losa	m2	120	91.000	84.200	175.200	8.281.400
Revoque Cieloraso	m2	120	21.300	236.500	257.800	8.539.200
INSTALACION ELECTRICA	Gl.		210.700	327.000	537.700	9.076.900
INSTALACION SANITARIA	Gl.		75.000	82.700	157.700	9.234.600
Agua	Gl.		62.300	62.500	124.800	9.359.400
Cloacas	Gl.		138.000	41.600	179.600	9.539.000
Artefactos	Gl.					
INSTALACION DE GAS						
Materiales	Gl.		114.200	60.000	174.200	9.713.200
Artefactos	Gl.		305.200	62.300	367.500	10.080.700
CARPINTERIA MADERA						
Puerta Frente 0.90x2.00	1		73.300	88.500	161.800	10.242.500
Puerta Servicio	2		123.000	16.800	139.800	10.382.300
Puerta Placa	6		100.800	38.700	139.500	10.521.800
Ventana 1.60x1.50 con Cortina	4		190.700	33.000	223.700	10.745.500
Ventiluz 0.50x0.50	1		24.200	8.700	32.900	10.778.400
Frente Placard 2.05x2.40	3		222.300	25.000	247.300	11.025.700
Frente Placard 0.50x2.40	1		32.700	11.000	43.700	11.069.400
Mueble Bajo Mesada 2.50	1		254.500	12.300	266.800	11.336.200
Portión Garage 2.40x2.00	1		272.500	30.800	303.300	11.639.500
Vidrios 3mm.	m2	13	101.700	32.700	134.400	11.773.900
PINTURA						
Latex Exterior	m2	127	62.300	100.000	162.300	11.936.200
Latex Interior	m2	360	106.900	210.000	316.900	12.253.100
Barniz	m2	68	23.300	58.200	81.500	12.334.600
VARIOS	Gl.				1.397.760	13.732.360
PROYECTO Y DIRECCION TECNICA	Gl.				1.236.000	14.968.360

VALOR ESTIMATIVO POR METRO CUADRADO -IVA incluido-: \$ 125.000

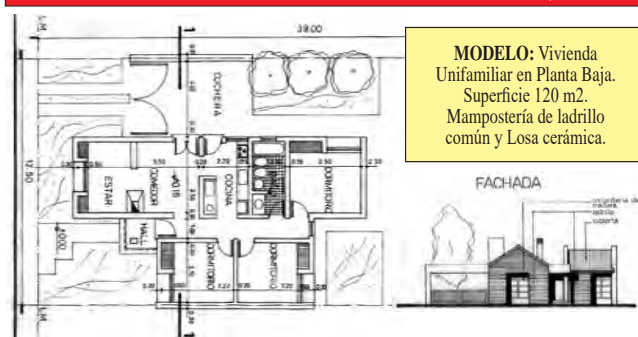

MODELO: Vivienda Unifamiliar en Planta Baja. Superficie 120 m2. Mampostería de ladrillo común y Losa cerámica.

Aclaración Importante: Los costos son estimativos y para un determinado prototipo. Surgen de consultas a Contratistas y de Comercios locales. Los costos no pretenden dar orientación alguna sobre sus valores para el mercado, dado la dispersión existente especialmente en mano de obra. Los costos sólo pretenden ser una guía para un determinado prototipo de determinado tipo de construcción. Cualquier tipo de cálculo de valores corre por cuenta de quién lo realice.

Ferretería y Corralón
Don Quique S.R.L.
 02302 - 432821
 2302-558540 / 626388
 Calle 115 esq. 24
 (ex curtiembre), G. Pico
www.ferreteriaycorralondonquique.com

35 MIL PERSONAS EN EL CIERRE
Celebraron los 130 años de la ciudad de Santa Rosa



Se cumplieron 130 años de la fundación de Santa Rosa, y para celebrarlo tuvo lugar el acto central en la Sala del Teatro Español, donde el gobernador de la Provincia, Sergio Ziliotto estuvo acompañando al Intendente Municipal Luciano di Nápoli, en esta celebración de la cual también participaron autoridades nacionales, provinciales, municipales, legisladores, integrantes y representantes de instituciones intermedias, de fuerzas militares y policiales, vecinos y vecinas de la ciudad.

Luciano di Nápoli

El Intendente manifestó orgulloso poder presidir este acto tan importante. "Santa Rosa representa muchas cosas, situaciones, circunstancias que hacen a la cotidianidad de nuestras vidas. Aquí nacimos, crecimos, nos educamos, seguramente nos enamoramos, criamos nuestros hijos, nuestros nietos... a Santa Rosa la hacemos todos quienes hoy y antes la habitaron, lo importante es reivindicar lo colectivo... les quiero pedir humildemente que sigamos construyendo esta ciudad, esforzándonos, tenemos que seguir construyendo una ciudad más linda, más justa y más igualitaria de la que debemos sentirnos orgullosos", expresó emocionado.

Sergio Ziliotto
 El Gobernador de la Provin-

cia comenzó diciendo, "es un placer compartir este espacio de celebración, la capital de nuestra provincia. Es una enorme satisfacción estar hoy aquí, soy un hijo adoptivo de este lugar, y pienso en la pertenencia. El advenimiento de la democracia y el ingreso a la Universidad me trajeron acá, y aquí formé una hermosa familia, esas son las cosas que marcan la vida. El desarrollo de mi vida personal está acá", recordó el gobernador.

Juan Arnauti

El Director de Gobierno y Relaciones Institucionales del municipio, Juan Arnauti, efectuó un balance del amplio programa de actividades que se desarrolló, manifestando además su satisfacción por el gran acompañamiento que mostraron en general los vecinos y vecinas a las distintas propuestas, tomando en cuenta que en cada una de las 3 jornadas el acompañamiento del público fue muy importante, remarcando que el show de cierre de los festejos del aniversario con la actuación del grupo Los Palmeras y el Loco Amato, que aglutinó a más de 35 mil personas en el parque Don Tomás, marcó un hecho histórico por lo masivo de la convocatoria, y por ser algo que hace mucho tiempo no se veía en la Ciudad...

Nota completa en: www.region.com.ar

Generador Logus
 250W 220-12V 5.5hp 3000rpm Manual

shop.pastorutti.com
 Comprá en nuestro NUEVO E-COMMERCE como si estuvieras en nuestro local, pero sin salir de tu casa

PASTORUTTI NEORED
 MATERIALES ELECTRICOS

ESCOR design
 METRO

Av. Sgo Marzo Sur 2312 - Santa Rosa
 Tel: (02954) 41-8258 - www.escordesign.com.ar

aberturas MITRE
 Calidad y Servicio respaldados por más de 50 años de trayectoria.

- Portones Levadizos Seccionales, automáticos y manuales.
- Aberturas en Madera, Chapa, Aluminio y PVC.
- Amoblamiento de cocina.
- Todos los repuestos para cortinas de madera y PVC.

Emilio Mitre 253, Villa Alonso S. Rosa - mitreaberturas@yahoo.com **NUEVO TELEFONO (02954) 774800**

AGUA - CLOACAS GAS MATERIALES BUTAL

Av. Circunvalación Santiago Marzo y Rucanelo - Santa Rosa
 (02954) 419941/386474 - e-mail: materialesbutalo.sro@gmail.com

INDUSTRIA ADHERIDA COMPRE PAMPEANO
 MINISTERIO DE LA PRODUCCION

RICHTER
 CARPINTERÍA Y DISEÑO

Cel: 2954 685728
 SANTIAGO ÁLVAREZ 1.756 SANTA ROSA

FELIZ DIA DEL TRABAJADOR

NOVARETTO

Aberturas - Revestimientos Sanitarios - Membranas Pinturas

Av. Circunvalación Santiago Marzo Este 2600
 Tel: (02954) 701770 - Santa Rosa
 E-mail: ventas@novaretto.com
www.novaretto.com

OSB APA USO ESTRUCTURAL

Misiones MADERAS

NUESTROS HORARIOS DE ATENCIÓN:
 LUNES A VIERNES DE 08:00 A 16:30 HS.
 SÁBADOS DE 8:00 A 13:00 HS.

Inauguramos un **NUEVO LOCAL** para una mejor atención en Av. Luro 140

Clima Expert

Somos una empresa especializada en la comercialización de equipos de aire acondicionado y calefacción. Ofrecemos productos de alto rendimiento y calidad asegurada.

- EQUIPOS DE AIRE ACONDICIONADO SPLIT
- PISO RADIANTE
- TORRE DE ENFRIAMIENTO SINAX.
- RADIADORES
- ROOF TOP WESTRIC FRÍO CALOR X GAS
- CALDERAS DE CONDENSACIÓN
- CALDERAS DE VAPOR INGEBA

BAXI Caldaia **TAMECO** **CIROC** **BGH** **RIELLO** **DAIKIN** **WESTRIC**
aper s.a. **ingeba** **Goodman** **TOSHIBA** **SURREY** **TCL** **Midea** **TROX** **TECHNIK** **FLOWING**

México 1886 - Santa Rosa
 02954 830746 - 54 9 2954 846554
info@climaexpert.com.ar
 f @climaexpertlapampa
 @clima_expert

Envíos a todo el País
www.climaexpert.com.ar



Hace ya más de un Siglo que en nuestro país se festeja el Día del Animal, fecha que se instauró en 1908 al celebrarse en el Zoológico de Buenos Aires la primera Fiesta del Animal, un 29 de abril de ese año.

La efeméride es muy buena para fortalecer el vínculo entre el ser humano y las distintas especies animales y sobre todo, hacer hincapié en la necesidad imperiosa de incorporar a nuestra vida social el concepto de la tenencia responsable.

Este criterio pone el acento,

no sólo en los derechos del animal, sino en sus necesidades y sobre todo en la obligación de los dueños o tenedores, de proveerle la adecuada atención, asistencia sanitaria, alimentación, vivienda y el cariño indispensable que toda relación normal conlleva.

Porque tenencia responsable también abarca no menospreciar la peligrosidad de ciertos animales, que son por naturaleza violentos y que cuando éstos se complementa con un gran tamaño pueden ser un problema serio.

**29 DE ABRIL
DÍA DEL
ANIMAL**

**COLEGIO MÉDICO
VETERINARIO
DE LA PAMPA**

Sede Santa Rosa: ☎ Mariano Moreno 342
☎ +54-02954-704302 / 414368 ✉ colvetlp@cpenet.com.ar
Delegación administrativa Zona Norte General Pico:
☎ Calle N° 11 1339 ☎ +54-02302-321926
✉ colvetpico@corpiconet.com.ar
📍 Colegio Médico Veterinario de La Pampa
📍 Colegio Veterinario de La Pampa

LA HISTORIA QUE CONMOVIÓ AL PAÍS, SE INICIÓ EN "MANERA PÉREZ"

El Renault 12 de Pico reparado a nuevo por la Marca

La historia de dos vecinos de General Pico, Alberto y su nieto Gonzalo, quien le cumplió el sueño de su vida a su abuelo al regalarle un Renault 12 modelo 1993 la noche de Año Nuevo, conmovió a muchos y trajo aparejados increíbles resultados.

La actitud del joven Gonzalo tomó estado público a través de la prensa local y nacional y luego se viralizó en las redes sociales. A raíz de eso, Renault Argentina tomó acción, decidiendo premiar a esta familia, otorgándoles la reparación integral del discontinuado R12 -que ha sido emblema de la marca-, junto con un servicio de por vida, gratificando a su vez a Gonzalo con una bicicleta Venzo en reconocimiento por su noble gesto. Pero la cuestión no quedó ahí para Renault y decidió avanzar más en gratitud, invitando a



Gonzalo y el abuelo Alberto en el R-12 (Foto: La Nación)

Alberto y Gonzalo a visitar la Planta Fabril Santa Isabel en la provincia de Córdoba.

Mariano Hernández

Para conocer los detalles de la visita entrevistamos a Mariano Hernández, gerente de postventa del concesionario oficial Renault 'Manera Pérez' en General Pico, quien compartió y acompañó a Alberto y a Gonzalo en un emocionante e inolvidable

momento ofrecido por la marca Renault. Los visitantes fueron recibidos y homenajeados especialmente por Pablo Sibilla, presidente de Renault Argentina.

Renault cumplió con todo

Mariano Hernández dijo a REGION®: "viéndolos a ellos, por su alegría, no es fácil estar con el presidente de una marca, que los reciba, que él pida sacarse una selfie, todo eso se nota en la emoción vivida y el trato que han recibido.

Renault decidió avanzar y lo dieron todo, las promesas se cumplieron, la visita a la planta se realizó rápidamente todo súper organizado y con muy buena onda, Renault cumplió con todo lo que prometió, y más".

La más antigua del país

El concesionario 'Manera Pérez', remarcó Hernández, "tuvo la suerte de que Gonzalo es de nuestra ciudad y eso se combinó con que nosotros somos la concesionaria más antigua del país, entonces todo ayudó para que consiguiéramos algunos repuestos originales, se dio todo, en definitiva, la verdad".

"Otro hecho de color es la buena y estrecha relación que seguimos entablando con Pablo Sibilla, él que es fan de los autos antiguos está restaurando un Torino y Manera Pérez le proveyó

algunas piezas originales", contó nuestro entrevistado.

"Observo a este presidente de Renault dinámico por su cercanía con los clientes, en estar en eventos, contestar personalmente sus redes y la verdad que no es algo normal, la empresa tiene sus protocolos y Pablo Sibilla aun así se brinda plenamente en su calidad de presidente de una empresa tan importante y grande como Renault".

Anécdota de fábrica

"Voy a contar una anécdota que nos contaron ellos que marca lo que es una fábrica, de cómo trabajan y las cosas que hacen para cambiar una línea. Yo había ido hace muchos años atrás donde tenían una sola línea de producción, hoy la fábrica tiene dos líneas, pero nos contaban que para cambiar de una línea a las dos líneas desarmaron la fábrica íntegra, solamente quedó el galpón y en tan solo cuatro semanas volvieron a armar toda la planta. La otra innovación es que están fabricando mucha variedad de unidades, Kangoo en las dos versiones, pasajero y utilitario, más Sandero, Logan, Alaskan y a esto se suman las dos versiones de Nissan", indicó.

"El nivel de profesionalidad es sorprendente, uno ve que los empleados en tres minutos tienen que hacer toda la tarea para lo que están ubicados dentro de la línea, la planta dentro tiene una cantidad de protocolos que con el Covid siguen vigentes, de hecho, el almuerzo que compartimos lo tuvimos en mesas individuales separados a un metro y medio con recomendaciones de no charlar con el de al lado, con miles de recomendaciones...

Nota completa en: www.region.com.ar



Mariano Hernández, gerente de postventa del concesionario oficial Renault 'Manera Pérez' en General Pico.

• Armas • Municiones • Indumentaria • Cuchillería
• Asesoramiento Taller Integral • Permisos de caza
• Receptoría de trámites de RENAR

**ARMERÍA
ELTAJAMAR**

Alvear 417
Tel: (02954) 41-3016
Cel: (02954) 15551284 ✉ armeriaeltajamar
eltajamar@cpenet.com.ar / Santa Rosa

**CENTRO ACOPIADORES
DE CEREALES
DE LA PAMPA Y LIMITROFES**

Calle 16 N° 338
C.C.180 - C. P. 6360
General Pico
Tel: (54)-02302 32-4140
e-mail: info@caclp.com.ar
www.acopiadoreslapampa.com.ar

Nuestros mejores deseos en este

Día del Trabajador

a las personas que hacen su trabajo con el corazón, con pasión y con esfuerzo para ser cada día mejor.

La Gondola

Confeción de calidad para todas las edades, caballeros, damas, bebés y niños

Córdoba 674 / Tel: 41-2619 / Santa Rosa

Rumbo a los **40 años**

**Gabi And
SUPERMERCADOS**

Un chico con precios de grande

**AMPLIA VINOTECA
y CARNES DE 1ra CALIDAD**

Adherido a: **PampaPagos** Pague sus impuestos y servicios

- ESTACIONAMIENTO PROPIO
- ENVIOS A DOMICILIO SIN CARGO

**T. Mason 1163 / Tel: 43-0893
Av. Luro 65 / Tel: 43-2999**

Tiene **SENTIDO**

Lunes a viernes de 6 a 7.30
CARLOS MONASTERIO

Telesión Pública Pampeana

MUNICIPALIDAD DE TOAY

Tercer etapa de renovación de red de agua potable



Comenzaron los trabajos en Toay de "Renovación de Red de Agua Potable - Etapa 3", con un plazo de ejecución de 300 días corridos. Dicha obra pública comenzó a ejecutarse sobre la Avenida 13 de Caballería Este.

Son unos 13.700 metros de redes que serán reemplazados y abarcan unas 1.100 conexiones domiciliarias para toda la ciudad de Toay. Este trabajo completa la antigua red de la localidad, completamente reemplaza-

da, más allá de las nuevas ampliaciones, que incluso se hizo un ProPayS en la segunda mitad del año pasado. Es un trabajo que viene a realizarse por las necesidades de la comunidad.

"Estamos hablando de una obra que viene a resolver cuestiones que han sido históricas en la comunidad, con ciertas dificultades en la presión del sistema, sobre todo en época estival" señalaron desde el Municipio.

29, 30 Y 1° EN "LA RURAL"

Expo Criollos 2022



La Asociación Agrícola Ganadera de La Pampa informó sobre la realización de la Expo Criollos 2022, a desarrollarse en el predio ferial de Av. Spinetto y Duval, los días 29 y 30 de abril, y 1 de mayo, donde estarán los mejores exponentes de esta raza equina. El evento es organizado por la Asociación de Criadores de Caballos Criollos, con entrada libre y gratuita, con más de 180 animales inscriptos, que

competirán en las categorías: morfología, aparte campero, corral de aparte, tambores, paletadas y rienda.

Las actividades comenzarán el viernes 29 desde las 14 hs. y se extenderán durante mañana y tarde del sábado y domingo, contando con el servicio gastronómico de Jail Food Truck durante las tres jornadas. Una excelente oportunidad para conocer y disfrutar de la actividad equestre.

FIRMA TRADICIONAL DE SANTA ROSA 40 Años de "Polero e Hijos"



Cuando un comercio llega a cumplir 40 años en el medio, no es solo por fortuna, juega mucho la sana conducta, conservar siempre una buena predisposición, seriedad y buen trato a clientes y proveedores, como es el caso de la firma "Polero e Hijos", que desde su apertura allá por el año 1982, siguen manteniendo la esencia original que los distinguió en un principio, esto es digno de imitar, y felicitar.

Desde sus comienzos en la dirección actual de San Juan 632/36, se iniciaron con la venta de accesorios para la instalación de gas y caños de polipropileno.

El gran conocimiento de sus propietarios que poseen más de 60 años de experiencia en el rubro participando activamente en el crecimiento de esta ciudad, ha hecho la gran diferencia que los distingue, trabajando en obras importantes, teniendo a cargo la plomería de edifi-

cios torre como el "Pampa" o frigoríficos de primer nivel tecnológico como el de "Carnes Pampeanas", o en obras emblemáticas como la construcción del cine "Don Bosco" donde participaron en la albañilería.

Estas cuestiones hacen que tengan un asesoramiento y conocimiento muy amplio en el rubro. Hoy por medio de sus clientes, proveedores y su buen trabajo, se ubican como una de las firmas más importantes y serias en la capital pampeana referente a venta de materiales sanitarios, repuestos de griferías, cañerías y accesorios para gas, caños en polipropileno línea dorada, caños Hidro Bronz, broncería, membranas y anexo en ferretería y electricidad, etc.

La firma "Polero e Hijos" en su 40° Aniversario, saluda a todos que de alguna u otra manera han sido parte de estos años de vida comercial.

Para disfrutar! **429449**
MEDIODÍA Y NOCHE
SÓLO CON RESERVAS

Parrilla Los Caldenes
Pastas

ver menú en parrillaloscaldenes.com
Av. Sgo. Marzo 385 - Santa Rosa

DELIVERY
mediodía y noche
(consulte)

LA SOLUCION A LOS PROBLEMAS DE TEMPERATURA DE SU VEHICULO

RADIADORES SANTA ROSA

Reparación de radiadores de todas las máquinas agrícolas

(02954) 427-105
(2954) 447163
Av. Circunvalación Este 1266 - S. Rosa

Electricidad DEVOTO
2954 555843

EL PROGRESO SEGUROS S.A.

Avellaneda 54 / Telefax: 43-3341
elprogresosantarosa@cpenet.com.ar

N° de inscripción de SSN El Progreso 0716
Atención al asegurado 08006669400
Organismo de control argentina.gob.ar/ssn

SSN | SUPERINTENDENCIA DE SEGUROS DE LA NACIÓN

Rapibus

DE GENERAL PICO

LUNES A VIERNES
06:00 hs. sale de domicilio
13:00 hs. sale de domicilio
16:15 hs. sale de terminal
20:00 hs. sale de terminal

SABADOS
08:00 hs. sale de domicilio
13:00 hs. sale de domicilio
17:00 hs. sale de terminal
20:00 hs. sale de terminal

DOMINGOS
19:00 hs. sale de terminal
22:00 hs. sale de terminal

DE SANTA ROSA

LUNES A VIERNES
06:00 hs. sale de terminal
13:00 hs. sale de terminal
16:15 hs. sale de terminal
20:00 hs. sale de terminal

SABADOS
08:00 hs. sale de terminal
13:00 hs. sale de terminal
17:00 hs. sale de terminal
20:00 hs. sale de terminal

DOMINGOS
19:00 hs. sale de terminal
22:00 hs. sale de terminal

VIAJES CONTRATADOS A TODO EL PAIS

• Pasajeros y Encomiendas
OFICINA N°12 - Terminal S. Rosa
Tel: 02954-385100
2302-54915
LOCAL N° 1 - Terminal G. Pico
Tel: 02302-42-1909
www.rapibus.com.ar

ESCUELA DE INGLÉS

23 años de experiencia e idoneidad en la enseñanza de inglés.

Mary's Institute

Exámenes UNLPam SAT - TOEL - IELTS

Exámenes Internacionales UNIVERSITY OF CAMBRIDGE ESOL Examinations

Garibaldi 254 | 418618
saintmaryslp@gmail.com | St. Mary's School of English

Antes de viajar haga a su vehículo un chequeo general GRATUITO

Feliz día del Trabajador

NEUMATICOS SPINETTO MULTIMARCAS

- Alineación y Balanceo Computarizado
- Reparación de Tren Delantero y Frenos
- Repuestos
- Automóviles • Camiones
- Agrícolas • Viales

Telefax: (02954) 42-7992/43-6729
Av. Spinetto 352 - Santa Rosa
neumaservi@cpenet.com.ar

40° Aniversario

Cumplimos 40 años de vida comercial y expresamos nuestro agradecimiento a clientes, amigos y proveedores que nos han acompañado en todo este tiempo.
Muchas Gracias por confiar en nuestro servicio!!

POLERO E HIJOS
VENTA DE MATERIALES SANITARIOS

San Juan 632/36 - Santa Rosa
Tel: (02954) 42-6018

Abierto sábados por la tarde

Roca Deca Piazza Capea ferrum TINACOS Grifería Peirano Bombas ROWA TIGRE

EXCUSAS PARA SALIR

29, 30 de Abril y 1º de Mayo

EN SANTA ROSA-TOAY

- **Cine Milenium**
- "Sonic 2": vie. 29, sáb. 30, lun. 2, mar 3 a las 17:00 hs. ATP.
- "En la mira": vie. 29, sáb. 30, lun. 2, mar. 3 a las 19:30 hs. Mie. 4 a las 19 hs. SAM13.
- "Animales fantásticos 3: los secretos de Dumbledore": Vie. 29, sáb. 30, lun. 2, mar 3 a las 21:30 hs. SAM13.



- "Doctor Strange": Pre-Estreno: mie. 4 a las 21 hs. SAM13.

• **Espacio Cine INCAA:**
A las 19:30 hs. \$ 100 (Estud. y jub. \$ 50).

- Mie. 4: "El maestro", Drama. SAM15.

• **La Rural:** Spinetto y Duval
-Vie. 29, sáb. 30 y dom. 1: "Expo Criollos 2022". Gratis

• **MEdASur:** Belgrano 180
-Vie. 29 a las 22 hs: concierto de la banda Sinfónica con Esteban Fernández como director invitado.

• **Teatro Español:** Lagos 44.
-Sáb. 30 a las 20:30 hs:

Concierto de Ópera Lírico de otoño; Marcelo Gomez (tenor), Cecynés Peralta (soprano), Leandro Sosa (baritono).

• **Ctro. Jubilados Tellez 346**
-Sáb. 30 a las 21 hs: Encuentro de Payadores. \$ 1.000.

• **Teatro TKQ:** Sarmiento y Cervantes.

-Sáb. 30 a las 21 hs: "Desconcierto" del grupo La Podestá de Trelew. \$ 500.

• **Autódromo LP - Toay**



-Sáb. 30 y dom. 1 a las 10 hs: SBK Track Day, clínica de conducción en motos mayores de 200 cc.

• **Rey de Copas:** Av. Perón 5.750, Toay.

-Vie. 29 a las 21:30 hs: en vivo Norberto Vilches, Martín Mansilla. Espectáculo \$ 400.

INTERIOR PROVINCIAL

• **En General Acha:**



-Sáb. 30 y dom. 1: Fiesta Provincial del Ternero. Jine-teada.

(más en: www.region.com.ar)

CONCURRIERON FUNCIONARIOS DE TURISMO Y DEPORTES DE LA NACIÓN

Primer Encuentro Provincial de Turismo del Vino en La Pampa

VIENE DE TAPA

Enrique Schmidt

El presidente del EPRC repasó la historia de las primeras producciones particulares en cuanto a vides en el sur provincial hasta la actualidad, destacando la función de los organismos provinciales al señalar que el objetivo de la Provincia es fortalecer el aspecto productivo, otorgando las herramientas necesarias para que los inversores puedan hacer rentable su negocio. Schmidt destacó la importancia de la presencia de una Estación Experimental del INTA en el Área Bajo Riego, a través de la cual se logran importantes resultados técnicos, fruto de las investigaciones que se desarrollan en forma conjunta con el EPRC.

También Schmidt enfatizó la llegada de técnicos del CONICET para estudiar las condiciones de la zona, lo que ha despertado mucho interés de enólogos y prestigiosas bodegas que quieren conocer la forma de trabajo y las perspectivas que podemos ofrecerles. Es una necesidad política destacar el "terroir" pampeano, dijo el presidente del EPRC, para lograr atraer nuevas e importantes inversiones.

Schmidt recordó que el Ente posee una Chacra Experimental en Casa de Piedra, donde actualmente tienen unos 23 variedades y en cada



Aparte de los funcionarios mencionados, estuvo presente el intendente de 25 de Mayo, Abel Abeldaño, junto al secretario de Turismo Municipal de esa localidad, Claudio Ullman.

uno de ellos, existen distintas "poblaciones", aspectos ligados directamente a la tecnología y a la genética, lo cual están trabajando y esos elementos son precisamente las cosas que han despertado el interés del CONICET y otros organismos, ya que el terreno cuenta en sí mismo, con características especiales. Cuando hablamos de "terroir", dijo Schmidt, hablamos del terruño, del paisaje, de todo lo que nos rodea y está involucrado. Para poder diferenciarnos, cuando hablamos de "terroir" estamos formando hasta la gente que trabaja en el viñedo, la particularidad que le va a dar cada pampeano que va aprendiendo esa tarea, por su idiosincracia le va a estar aportando otra forma distinta de ver el vino, porque en esto no es solamente la tierra sino está en

el cuidado, en el desarrollo, en el acompañamiento, hay todo un elemento que hace al entorno del paisaje.

Regresando al tema de los variedades Schmidt explicó que actualmente se seleccionan con un sistema que se llama selección masal, o con un sistema de clon. El sistema de clon no tiene variabilidad genética, son todos iguales, entonces la diferencia de los resultados se la da el terruño y es acá donde La Pampa debe destacar sus propiedades, se debe diferenciar. Muchas veces los enólogos toman como unidad comparativa al Valle de Uco (Mendoza), porque es esa su base de formación, pero los enólogos en La Pampa pueden notar otras características diferenciadas, como la sanidad de las plantas, la calidad de

los racimos y los distintos variedades que existen, un conjunto de beneficios que brinda otras oportunidades no solo a la inversión sino a la calidad del vino. Otra de las diferencias existentes en nuestra tierra en la zona, es por ejemplo la presencia del canto rodado, que surge de la corteza de la tierra y es lo que le daría la temperatura fuerte a las raíces.

Schmidt recordó que los niveles de producción de vides en la Provincia son importantes y que la sumatoria de la Bodega Boutique a construirse en Casa de Piedra -recientemente licitada-, va a dar un volumen de embotellado mayor que permitirá satisfacer la demanda que existe...

Nota completa en: www.region.com.ar

NEO 2954 517744
Ortopedia
Tel: 02954 454654
AV. EDISON 994 (esq. Civit)
www.ortopediano.com

PLANTILLAS PERSONALIZADAS

Expreso Alberino
expresoalberino.com.ar

Trenque Lauquen
Pehuajó
Carlos Casares
Buenos Aires

FARMACIAS DE TURNO EN SANTA ROSA	
Los turnos son desde las 8:30 del día indicado hasta las 8:30hs. del día siguiente	
LUNES 02/05	FARMACIA BREIT - L. Rosas 1593.....830300 LOS ALAMOS - Raúl B. Díaz 1367.....418884 RIO - Av. Luro 2446455729 LA CLINICA - San Martín 437.....438734
VIERNES 29/04	AUSTRAL - Ameghino y Valerga.....415100 CAZAUX - Garibaldi 498.....415600 PASTEUR - Escalante y Pico410110 WALL MAPU - R. S. Peña 915.....834344
MARTES 03/05	BENEITEZ - Carlos Gardel 285.....772913 CHANGO MAS/1100 - Av. Perón 2325...425470 FAERAC - R. S. Peña 891.....418800 FARMACITY - Av San Martín 317 PASCO Alvear - Alvear 146.....413266
SABADO 30/04	AMERICANA - L. de la Torre 418.....410017 BECK - Av. San Martín Oeste 592416146 EL MATE - Mexico 698418081 GUGLIARA - San Luis 397.....438643 VILLA ALONSO - Belgrano (N) 317417001
MIÉRCOLES 04/05	AMERICA - Autonomista 1339.....415060 CHANGOMAS - Sgo. Marzo 1550.....423339 DEL MUSEO - Pellegrini 174.....413785 LEAL - Rivadavia 101.....420320 PASCO - H Yrigoyen 123.....412910
DOMINGO 01/05	ALSINA - Alsina 351.....414546 DAVIT - Telén y San Luis.....418833 FARMATOP - Av. A. Palacios 1213.....414141 NORTE - Escalante 52386860 VAZQUEZ - Schmidt 1501.....417138
JUEVES 05/05	BAGLIANI - B. Mitre 134.....417500 DEL SOL - San Martín y Urquiza418006 PONCE - Av. Edison 1248.....387778 SADOWSKI II - Av. Uruguay 681.....418155

Reflexología Jorge Antonio Gómez
TURNOS: Tel: (02954) 411383 o Cel: (02954) 331766 de 16 a 19 hs.
Atención: lu. a vie. 9 a 12 y 16 a 20 hs.

Digitopuntura Independencia 573 - S. Rosa

PIERDA PESO TOMANDO CAFÉ MARITA

• Acelera el metabolismo
• Reduce la absorción de glucosa
• Niveliza la diabetes, colesterol.
• Ayuda a adelgazar
• Estimula la función cerebral.

¡Llegó!

(02954) 412054 / (2954) 465141 / infocafemarita@yahoo.com

Dr. WALTER VISÑUK
MEDICO FISIATRA
ESPECIALISTA EN MEDICINA FISICA Y REHABILITACION

CIMFYR
CENTRO INTEGRAL DE MEDICINA FISICA Y REHABILITACION

J. B. Justo 278 - Santa Rosa - info@cimfyr.com.ar
Tel (02954) 388433 - Cel: (2954) 337710

Toda LA PAMPA desde

- Buenos Aires
- Bahía Blanca
- Rosario
- Córdoba
- Río Cuarto
- Villa María

El Pampero TRANSPORTE

Santa Rosa: 02954 422510
General Pico: 02302 217900

Primera & Adelante**CIPED - I CONGRESO INTERNACIONAL DE PEDAGOGÍA.**

Redipe (Red Iberoamericana de pedagogía). Del martes 17 al viernes 20 de mayo. El propósito del mismo es intercambiar reflexiones, experiencias, proyectos, enfoques, modelos, aplicaciones y otros procesos relacionados con la educación y la pedagogía. Está dirigido a estudiantes, docentes, directivos, consultores e interesados de todas las áreas y niveles de educación, desde la inicial hasta posgrados, o de cualquier campo de reflexión e indagación pedagógica. El mismo cuenta con actividades pre-congreso: cursos, talleres, conferencias. El lunes 2 de mayo habrá ponencias en directo y sesión final de reflexiones. **Informes:** congreso@redipe.org

EXPO DELICATESSEN & VINOS. Tendrá lugar en el *Centro de Convenciones Córdoba Brigadier Juan Bautista Bustos*, -Ramón Cárcano, Córdoba- del miércoles 25 al sábado 28 de mayo. Se consolida y crece año a año con el objetivo de potenciar la producción nacional y el consumo de productos alimenticios y vinos de alta calidad. Con los objetivos de potenciar el mercado gourmet argentino, promover la interacción cultural y comercial y resaltar la identidad de cada provincia y región. Pondrá en escena una amplia gama de actividades paralelas, como las clases de cocina en vivo que se desarrollarán en un importante escenario situado en el centro de la exposición, entre otras. **Informes:** (0351) 2289208 y 6838901 o por mail: jointgroup@jointgroup.com.ar / www.expodelicatesseenyvinos.com.ar

El eco de los lectores

La llegada a Buenos Aires para un joven del interior nunca es fácil. Junto a la valija está en el corazón el amor de los padres, de los hermanos, de las buenas amistades y también en los sueños un manojito de llaves. Alguna llave tiene que abrir. Y comienza a desandarse un camino que no sólo lleva a recorrer enormes calles de esa jungla de cemento. Se desanda un camino de esfuerzos, de sueños, y con la ayuda de dios, la virgen y en mi fe el Padre Pío, para ese joven del interior aparece una mano tendida, es la mano que ayuda, que sostiene, pero también es el corazón que late como la de un hijo propio, es la mirada atenta, serena, que también abraza y es la experiencia de los

*años, de saber vivir en ese camino que uno empieza a desandar. en ese transitar tuve el inmenso honor de conocer al Dr. Carlos Besanson, un gran profesional del derecho, pero por sobre manera un hombre que supo fundar un periódico gratuito que llegó a tener 300.000 ejemplares por semana, el **Diario del Viajero**, llevando adelante una empresa periodística que permitía a realizadores del interior del país, a periodistas, escritores cumplir un gran sueño. Hoy quiero compartir con ustedes un pasaje de un texto del Dr. Carlos Besanson, que tiene que ver con estos nuevos tiempos:*

Radio de la Gran Región
Martín Marín periodista y conductor

No matar al mensajero

Cuenta la leyenda que en un antiguo y remoto país del oriente había un rey muy cruel y por lo tanto, injusto. Todo aquello que lo fastidiara lo destruía de inmediato. Así también cada vez que recibía un mensajero proveniente de los confines de su reino, si este le traía una mala noticia lo hacía matar de inmediato. De esta manera confundiendo el mensaje con el mensajero, y la realidad con la sombra de la misma, logró que nadie se atreviera a decirle lo que realmente pasaba. Fue así que ni siquiera se enteró de que había dejado de ser rey, tal era el pánico que aún provocaba ese tipo de comentarios. Fue así también que cuando su pueblo lo condenó a muerte ni el verdugo se atrevió a comunicarle la sentencia. Nadie sabe si tuvo tiempo de sorprenderse cuando su cabeza cayó sin anuncio previo. Lo que es leyenda alguna vez reflejó una realidad; lo que alguna vez fue realidad, en otra oportunidad puede repetirse. La prensa cumple la función del mensajero contemporáneo; por algo algunas publicaciones antiguas del viejo mundo llevan esa denominación del mensajero. Como en la leyenda también el mensaje puede molestar y muchos quieren eliminar al mensajero. A la técnica de la supresión física se ha agregado los estilos de supresión moral. La *co-tización* por reportajes complacientes, la distribución de empleos públicos a cronistas y redactores claves y/o a sus familiares son adicciones que van drogando a aquellos que participan de esa lenta forma de matar al mensajero.

La función de la prensa en algunos aspectos es similar a la de un faro que ilumina el escollo, pero que no es precisamente el escollo y menos el

capitán del barco que debe tomar los recaudos adecuados frente a la advertencia.

Tampoco es función de la prensa la investigación policial de delitos; para ello existen los órganos apropiados dentro del Estado que tienen que cumplir obligatoriamente esa labor, porque para tal fin han sido creados. La investigación periodística recorre otros caminos y tiene otros fines, fundamentalmente el informar a la ciudadanía la existencia de hechos y tendencias que puedan afectar a sus derechos y responsabilidades. Habitualmente la investigación policial se escuda en el secreto del sumario para silenciar el final de un episodio delictivo, en cambio la que realiza la prensa recién se perfecciona cuando el secreto se rompe.

En tiempos de guerra la ciudadanía busca cualquier técnica para acceder a la información por encima de la censura de prensa. En tiempos de paz los **ciudadanos** censuran duramente a aquellos que limitan su derecho a estar informados y pretenden asustar de muerte al mensajero. No hay democracia vigente sin respeto a la prensa libre, y si algún funcionario puede sentirse incómodo frente a algunos comentarios de ciertos órganos de opinión deben tener presente los conceptos de **Juan Bautista Alberdi**:

El éxito de la mentira es el de un momento; él pasará y yo seré vengado sin ejercer venganza.

Carlos Besanson

Diario del Viajero n° 203 - 20 de marzo de 1991



facebook/diario
delviajero.com.ar



@diario_viajero

La vidriera de los autores

La 46.ª Feria Internacional del Libro de Buenos Aires se desarrollará para el público general, hasta el lunes **16 de mayo** en La Rural, Predio Ferial de Buenos Aires, -Av. Sarmiento 2704-. El espacio tiene una superficie de más de 45.000 metros cuadrados y se la considera la más concurrida en el mundo de habla hispana. Durante sus casi tres semanas de duración se calcula la visitarán más de un millón de lectores y más de doce mil profesionales del libro.

El **sábado 30 de abril**, por celebrarse la *Noche de la Feria* el horario será de 13 a 24. Con ingreso gratuito, todos los días para menores de hasta 12 años inclusive, visitas escolares y personas con discapacidad; para docentes. Deberán presentar recibo de sueldo o comprobante que acredite condición. De lunes a viernes para estudiantes, jubilados y pensionados. En todos los casos es necesario presentar comprobante que acredite condición. Noche de la Feria el **sábado 30 de abril**, con ingreso libre a partir de horario a confirmar. Valores de la entrada: lunes a jueves a \$ 300.-; viernes, sábados y domingos \$ 450. y podrán adquirirse online en este sitio o a partir del 28 de abril en las boleterías de la Feria. Los beneficios mencionados son aplicables para las entradas compradas online y en boleterías.

(Ver pág. 6)

Breve & Bueno

XXIV CONGRESO ARGENTINO DE DERMATOLOGÍA. Organizado por la Sociedad Argentina de Dermatología. Se realizará en el Sheraton Buenos Aires Hotel & Convention Center, San Martín 1225, desde el miércoles 24 de agosto hasta el sábado 27 de agosto. Auspiciado por el Ministerio de Ciencia, Tecnología e Innovación Productiva, Academia Nacional de Medicina, entre otras. En el mismo, los días miércoles 24 y jueves 25 se realizará el *I Congreso Argentino de Psoriasis*. Además el jueves 25 de agosto tendrá lugar el *II International Contact dermatitis Congress*. Se entrega certificación final.

Informes e inscripción: Ana Juan Congresos - Branch, Virasoro 1034, 2° "B", Buenos Aires, Argentina. Tel: +54 11 4958 2504 - admin@anajuan.com (Ver pág. 7).

EDUACIION 2022 - ENTORNOS VIRTUALES Y DESARROLLO HUMANO. Séptima edición del Congreso Internacional EduAction 2022, que se realizará, de manera presencial y virtual, en la ciudad de Miami en el Miami Senior High School del 3 al 5 de agosto. Incluye conferencias magistrales, talleres, exposiciones, actividades culturales, así como el *VIII Coloquio Doctoral de Universidad Internacional Humboldt Entornos virtuales y desarrollo humano* que sucede después de una pandemia que ha azotado al mundo con inusual violencia lo cual para este evento es un precedente de desarrollo en el uso de las tecnologías en nuevos entornos de aprendizaje en línea y mixtos. **Informes:** congresseduaction2022@gmail.com



Refugios de la memoria

Escucho la voz de mi hija de 7 años jugando en la sala mientras termino de atarme la corbata para ir a la oficina. La veo pasar corriendo descalza con su cabello tumultuoso, tarareando colores que pintan de hogar cada espacio de la casa. Salgo de la habitación y me apresuro por el largo pasillo que da hacia la cocina. Llevo prisa, no porque vaya tarde, sino porque siempre voy de prisa.

La empresa ha crecido a un ritmo soñado estos últimos años, cada vez hay más clientes, el número de empleados sigue aumentando y la responsabilidad que trae consigo el éxito me ha traído también la inmediatez como el lapso aceptable de las cosas. Soy un hombre de apenas 39 años con un inmenso propósito sobre mis hombros: no puedo detenerme. Me aproximo a la cortina de luz que corta transversalmente el pasillo, el olor a café colado que respira la cocina colma la promesa de una medialuna caliente al lado en un diminuto plato de cerámica. Desayuno ávidamente sumergido entre los diarios del día, la medialuna y la taza de cortado instilando un verano en mi pecho. Hoy es un día hermoso.

En algún momento, sin embargo, tuve que dejar de ignorar el leve mareo que llevaba rato sintiendo y comenzaba a dificultar mi concentración. Me retiro los lentes con una mano y con la otra froto mis párpados, como queriendo desempañar la vista o quizás la mente. Sin embargo, al abrir los ojos me encuentro a medio vestir, acostado en una cama que no es la mía. Una ola de confusión me arrasa violentamente y me toma unos interminables segundos reconocer el lugar: es mi propia habitación, pero arreglada de una forma completamente distinta. Perplejo, intento levantarme pero no puedo, las piernas no me responden, apenas se mueven. Escucho mi respiración acusar la fatiga solo por la fallida tentativa de incorporarme. -¿Qué está pasando?- Pienso -¿Habré sufrido un accidente?

Sentada junto a la cama hay una chica que conozco pero nunca había visto. La contemplo con extrañeza, totalmente absorbida por el dispositivo luminoso en sus manos. Al otro lado hay un hombre mayor semi sentado y bien vestido en silencio, lo miro y me mira, nos miramos sin mediar palabra. -Esto es demasiado absurdo,- murmulo apenas moviendo mis labios, imagino que estoy atravesando uno de esos sueños donde toda la vida se entremezcla y se hace difícil distinguir la realidad.

Despierto caminando a toda prisa por la vereda aún mojada por la lluvia de anoche, ladeo hábilmente la cabeza para evitar el vuelo de una paloma que pasaba demasiado cerca de mí. El día era hermoso, la primavera se

colaba en todas las ventanas e incontables jacarandás alfombraban de violeta la avenida.

En la oficina hay un debate abierto sobre un nuevo servicio al cliente que estaremos ofreciendo a partir del próximo mes, yo coronó el extremo de la mesa, como de costumbre, y mis colaboradores (nunca me ha gustado llamarles empleados) agregan sus ideas entre alfajores de coco y té. En un momento cualquiera un sexto sentido me pone en alerta con un breve restallido de conciencia, mis colaboradores se habían levantado de sus asientos y avanzaban gravemente hacia mí. Me toman violentamente de los brazos, me atacan, yo comienzo a luchar con todas mis fuerzas, grito pidiendo por ayuda pero nadie viene, -¿cómo puede ser que nadie venga?-. Completamente aterrado y tomado por un profundo desconcierto, intento desesperadamente escapar de aquel ataque. De pronto todo se detiene, los agresores terminan de ponerme la camisa y tomarme la presión. Me acomodan cuidadosamente entre almohadas, se alejan unos pasos y ahora me preguntan si estoy cómodo.

Luego de agradecerles sinceramente por la ayuda prestada, arrellanado en mi cama les indico que tomen asiento: aún había mucho por hacer y tal vez ese día nos tocaría salir tarde de la oficina. A mi lado derecho estaba la chica, mi íntima desconocida bajo un impecable uniforme de enfermería; a mi izquierda estaba el hombre mayor semi sentado, bien vestido y mirándome en respetuoso silencio como siempre. Advierto el cansancio de la batalla y siento venir un tenue mareo.

Escucho acercarse el sonido leve de unos pies descalzos, la puerta entornada se abre espectacularmente y entra mi hija cargando un peluche entre sus brazos. Me mira con su sonrisa invencible y luego con sus grandes ojos veteados de azul, rúbrica inconfundible del linaje familiar. Le devuelvo una sonrisa que habla con íntima elocuencia un idioma reservado solo para nosotros.

Me dejo absorber deliberadamente unos segundos en el regocijo de ese instante, imagino como será cuando sea mayor, imagino los matices que pintará su voz y como inundará de luz cada espacio que transite. Que lindo es viajar a través de los pliegues infinitos del tiempo, vivir los recuerdos cuando aún son presente, recordar el futuro, subirse en el hilo vertiginoso de los momentos, mas allá de todo entendimiento, más allá de todo tiempo.

Me quedo dormido, o me despierto, no estoy seguro. -He tenido sueños extraños últimamente- le comento a mi esposa. La chica me mira con ojos inquisitivos y luego

llama a alguien por su nombre, por el nombre de mi esposa. Oigo un rumor que se aproxima, una voz reconocible que ha sido y es parte de mí. Entra portada por una mujer de unos 60 años con ojos amables que se acerca cariñosamente, yo le pregunto por ella, por mi esposa y ella me dice: soy yo, yo soy tu esposa.

-No puede ser, mi esposa tiene 25 años- pienso. Ella nota en mi expresión las intensas elucubraciones que recorren mi mente, intentando desenredar aquel gran extravío.

-Tranquilo, todo está bien, te estamos cuidando- me dice mirándome a los ojos como acostumbrada a pronunciar esas palabras.

La miro largamente a los ojos y de pronto la descubro, porque en un mundo en el que todo cambia lo único que nunca cambia es la mirada. Allí está ella, tan joven y hermosa como siempre, tan íntima. La descubro y mi cuerpo entero se apacigua, vuelvo a estar en casa. Giro mis ojos a la izquierda y allí está él de nuevo, el hombre mayor semi sentado y bien vestido, observándome en silencio. En una ráfaga de conciencia decido esta vez sostener su mirada y noto algo disruptivo en el aire que nos separa, una marca que secciona la distancia entre ambos: hay una pequeña huella dactilar delatando un inmenso espejo en la pared frente a mí.

Me adentro en un debate silencioso conmigo mismo, entre yo y la mirada del hombre a través del espejo. Noto sus grandes ojos veteados de azul, rúbrica inconfundible del linaje familiar. Me veo a mi mismo narrado en esos caminos azules y, de repente, ¡lo recuerdo todo!, mi historia se desdobra maravillosamente ante mis ojos en una imagen cronológica perfecta y vacilante, toda mi vida se despliega en la fotografía vertiginosa de un instante, atestiguo mi encuentro conmigo: ¡lo he logrado! he vivido una vida larga, hermosa y difícil. Lo recuerdo todo ahora, siento mi cuerpo distenderse como sumergido en una gran ola de satisfacción y plenitud. He sido muy feliz.

Me llega un tenue mareo, presiento que algo se desmorona frente a mí, entrecierro los ojos pero no veo nada, solo fragmentos de fotografías regadas por el suelo. Continúo semi sentado, arrellanado en mi historia, viendo pasar los autos interminables por la avenida. Me voy adormeciendo un poco, me voy despertando.

Escucho a mi hija de 7 años jugando en la sala, tarareando con su voz el leitmotiv de mi vida. Voy caminando hacia la cocina subyugado por el olor a café colado y medialunas. Dejo caer mis ojos en la imagen flamante de mi esposa, me sonrío la vida en la eterna juventud de su mirada y ella sonrío también.

No sé si estoy soñando o si estoy siendo soñado por mí, he renunciado a tratar de descifrarlo, solo deseo disfrutar este dulce desconcierto. Hoy es un hermoso día.

Jesús Pérez Adrián
jesusperezfisiofit@gmail.com

Esto dijimos en *Diario del Viajero* ediciones n° 1807-1808

Una civilización justa

Una sociedad injusta
no es civilizada.

C.B

La democracia debe sustentarse en los jueces, porque si no hay una auténtica y segura justicia no hay democracia real. La justicia *virtual* no es virtuosa.

Las sentencias no deben ser fábulas y menos confabulaciones, ostensibles o secretas.

A veces los ciudadanos notan una gran avaricia en la realización de actos justos. Los actos injustos pueden ser rápidos en sus efectos iniciales. En cambio los ajustes judiciales de recomposición, no deben ser tan lentos que lleven a una eternidad el reconocimiento de los derechos.

Toda injusticia tiene algo de absurdo porque altera la lógica. La convivencia ciudadana debe ser *civilizada* de modo tal que el entorno nos garantice un panorama

aceptable. **Sin justicia todo se asemeja a una dictadura, con perspectiva de convertirse en una tiranía.**

La coherencia social se afirma en la medida que los derechos básicos y elementales sean reconocidos y respetados. El crecimiento de una nación no está sólo en el producto bruto interno, sino en el ambiente de seguridad que los ciudadanos tienen a su alrededor. Pero no debemos olvidar que cuando hablamos de seguridad no nos referimos exclusivamente a la seguridad física sino a la estabilidad conceptual de los derechos y obligaciones recíprocos.

Sin justicia garantizada se puede llegar a dudar sobre *¿en qué consiste la civilización?* Si todo se mide en función de la tecnología, el desarrollo es constante, y la civilización aparentemente avanza. En cambio, si buscamos una culta correlación entre todos, los parámetros son distintos y pasan por otro tipo de unidad de medida.

Sin justicia no hay paz, y sin paz nadie puede apreciar la felicidad como un objetivo estable.

No siempre la educación que recibimos nos prepara para la convivencia. El medio ambiente que nos rodea tiene aspectos contradictorios, y por ende, puede desorientar a nuestros congéneres. Es como si estuviéramos nadando en un lugar encantador sin saber que cerca hay pirañas o tiburones. O todo lo contrario, negarnos a disfrutar del agua por miedo a peligros inexistentes.

Cuando un abogado acompaña a su cliente a los *Tribunales* ¿qué seguridad le puede dar sobre un final correcto en su litigio? Desde ya hablo del caso en que su defendido tenga razón, y pruebas suficientes de ello. ¿Por qué esa inseguridad? ¿Por miedo a que cambie la doctrina o la jurisprudencia? ¿O por qué *dos más dos* no son siempre cuatro?

Desde ya *el derecho* no es una ciencia exacta, pero una sentencia no puede ser en su contenido tan superficial como un discurso político en plena campaña electoral.

El fundamento real de una sentencia debe estar en la real justicia de su contenido, y no en la capacidad dialéctica de su redacción.

No siempre la cultura jurídica avala la ecuanimidad de los actos judiciales. A veces digo que *un abogado es un gestor con título habilitante*, pero ¿qué tipo de gestión hace? Si la misma permite encubrir una trampa, su habilidad no difiere de la que pueda tener un estafador aparentemente exitoso. En otras palabras, la ética profesional no siempre está bien enseñada y aplicada.

No hay seguridad colectiva sin seguridad judicial. No hay seguridad judicial sin una exigencia ética que no admita excepciones. **Una mala sentencia es un mal ejemplo para todos y finalmente una amenaza colectiva.** Las averías judiciales afectan a la vida de relación civilizada dentro de una sociedad.

Carlos Besanson

Diario del Viajero n° 879 - 3 de marzo de 2004



@diario_viajero



facebook/diario delviajero.com.ar

MA
4

Miér

San Fl
1502 Cr
Colón in
4° viaje a
Día Mu
del A

MA
5
Jue

Nuestra
de la G
San Per
1889 ini
bajos de
de Av. d
Día del

MA
6
Vier

1820 Chil
a San L
jefe de
expedici
Día d
Industr
Calza
Día Mu
del Filo

MA
7
Sáb

Beato E
Mazo
1915 na
Matera
Día de l
y del G

MA
8
Dom

Nuestra S
Luján y S
1828 Leg
sanciona
libertad d
propue
Manuel

Día Naci
la Preve
Sismic
la Cruz
Internac

MA
9
Lun

Santos C
Ostiese
m

1502 Col
de Puerto

MA
10
Mar

Santos
Avila y A
Virgen de
1497 A
Vespuci
inicia via
Día Mun
Lupus, y
Medic
Comuni

MEMORIA HISTÓRICA



Esta foto que reproducimos es de una ciudad de la costa atlántica bonaerense muy visitada, y las placas recuerdan un hecho histórico.

Les preguntamos a nuestros curiosos, memoriosos y conocedores lectores:

1 - ¿De qué ciudad se trata?

2 - ¿Dónde están colocadas estas placas?

3 - ¿Qué hecho histórico conmemoran?

Las primeras respuestas correctas que sean traídas en persona y por escrito a nuestra redacción o por email a Avenida de Mayo 666, Buenos Aires, o a la sede de los periódicos del país que insertan en sus ediciones *Diario del Viajero*, recibirán un libro como reconocimiento.

REGISTRO URBANO 1807-1808



La foto muestra una de las dársenas de Puerto Madero. Esta zona se ha convertido en un gran centro de atractivo para los porteños y para los turistas.

Precauciones para seguir cuidándonos

- 1) Antes de salir colocarse un barbijo que cubra la nariz, boca y mentón. Lo ideal es que tenga dos o tres capas.
- 2) Llevar alcohol en gel para desinfectar las manos luego de tocar superficies u objetos en lugares públicos.
- 3) En cuanto sea posible, lavarse las manos con agua y jabón.
- 4) Mantener siempre el distanciamiento social de 2 metros.
- 5) Si se va a encontrar con otras personas, evitar los espacios cerrados.
- 6) Es aconsejable no compartir las pertenencias personales o que otros tomen contacto con ellas.
- 7) Tosa o estornude sobre el pliegue del codo o use pañuelos descartables.
- 8) No se toque la cara sino tiene las manos muy bien lavadas.

La libertad Sancho, es uno de los más preciados dones, que a los hombres le dieron los cielos; con ella no pueden igualarse los temores que encierra la tierra ni el mar encubre; por la libertad, así como por la honra, se puede y debe aventurar la vida.

1809-1810

Miguel de Cervantes Saavedra (1547-1616)

Dime qué comes y te diré de dónde eres

Alimentación y gastronomía son dos de las formas culturales que pueden movilizar mucho turismo para el desarrollo local y regional.

Se define el turismo cultural como aquel viaje turístico motivado por conocer, comprender y disfrutar el conjunto de rasgos y elementos distintivos, espirituales y materiales, intelectuales y afectivos que caracterizan a una sociedad o grupo social de un destino específico.

El turismo se comporta como un elemento dinamizador de las comunidades, crea un sentimiento de orgullo comunitario, y es factor de divulgación. Como valor para la cultura, genera recursos para la conservación y beneficia a las comunidades receptoras, las motiva en la gestión de su patrimonio y crea conciencia del valor de los diferentes patrimonios locales.

La gastronomía es uno de los sectores que nos permiten reflexionar por su involucramiento con el turismo y el potencial de arrastre que tiene. Es quizás uno de los ámbitos más conectados con el turismo, por varias razones.

Uno se refiere a los cambios que experimentan rápidamente los lugares de destino. Es una de las expresiones de la homogeneización mundial más rápidas y fáciles de asimilar en el ámbito de los gustos y modas de alimentación.

Una segunda razón se refiere a que en las comarcas de densidad turística alta suelen sufrir desequilibrios los patrones de alimentación, debido tanto a los cambios de dieta de los pobladores locales por procesos de reconversión laboral, como también porque el sistema de distribución cambia sus canales habituales a otros orientados prioritariamente a satisfacer la planta turística.

Por último, el turismo activa las cocinas regionales y nacionales, a tal grado que la gastronomía se convierte en un elemento convincente, que invita a conocer otras culturas. Las cocinas se convierten así en expresiones patrimoniales que además de

mostrar los sabores y aromas singulares, activan un amplio repertorio de diversidades culturales.

Como recurso cultural contemporáneo, la gastronomía satisface todos los requerimientos convencionales de un producto turístico, especialmente como alternativa viable para nuevos destinos no beneficiados por los recursos *sol, playa, mar, fauna y/o paisajes*. Agrega valor a la experiencia turística y -en muchos niveles- se asocia con un turismo de calidad; también se integra en patrones contemporáneos de consumo turístico, en la búsqueda de nuevos productos y experiencias que producen una alta satisfacción (el boom del turismo de vinos, incorporado por el Ministerio de Turismo como parte de la *marca argentina* es un buen ejemplo) y finalmente ofrece respuestas a la demanda creciente y de valor agregado para los viajes de negocios. Michael Symons escribió que *las comidas auténticas proveen una cercanía o comunión no sólo con la cultura, sino también con otras personas...y con los variados aspectos del mundo natural*. Cualquier planeamiento en turismo gastronómico debería tener en cuenta estas palabras.

La incorporación en 1965, desde el Organismo Provincial de Turismo del Chubut, a la *torta negra galesa*, y a las confituras propias de ese origen colonizador, como el souvenir gastronómico oficial de la Provincia del Chubut, generó un atractivo turístico adicional, que con sus Casas típicas de té, que le ha dado personalidad a sus comarcas patagónicas en un mercado Argentino, que competía solo en la línea de *los alfajores y confiterías*. Algo parecido surgió en la Ciudad de San Pedro, Alto Delta Bonaerense, con la versión argentina de la *ensaimada mallorquina*.

En la actualidad, una de las alternativas propuestas respecto de la *puesta en valor* de este patrimonio son las rutas gastronómicas, una modalidad de turismo itinerante que permite el descubrimiento or-

ganizado de un territorio, mediante el seguimiento de recorridos y la realización de actividades que se agrupan en torno a un eje aglutinante, relacionado con el patrimonio alimentario y gastronómico local y regional y que incluye los otros valores histórico-, culturales y naturales; su puesta en marcha requiere especialmente una excelente señalización, la participación de gestores culturales y el diseño de guías para orientar los recorridos. Las actividades propuestas son generalmente el recorrido por establecimientos de productores, restaurantes, museos temáticos, la compra de productos y la organización de festivales, ferias y degustaciones, con el objeto de valorizar las actividades de producción y del contexto donde se preparan y consumen los alimentos. No sólo hay que anotar que una ruta gastronómica se traza a partir de la expresión y la experiencia alimentaria de una localidad, sino que además se incluye el conjunto de prácticas culturales de la localidad o región en cuestión, en tanto está claro que la producción de alimentos y las prácticas culinarias están inmersas en un mundo de formas simbólicas y significados particulares, lo que convierte sin dudas a la ruta en ruta cultural, y en este sentido en una expresión de la memoria local y regional.

A medida que va encarnando la idea de territorialidad en los modelos de desarrollo turístico, también asumen su importancia los productos alimenticios identificados con el territorio ya sean agrícolas, ganaderos o artesanales; por tanto se asume que reforzar y cohesionar una imagen de identidad territorial, es una condición necesaria para aquellas comarcas dispuestas a *vender* esa imagen para su propio desarrollo. De este modo los agentes locales tienen entre sus manos la posibilidad de gestionar la promoción de, por ejemplo, marcas de calidad de la cocina local. ☺

CAMINANTES POR LA INFANCIA

Informes ☎ (011) 15-3189-8910
armandotaurozzi@com.ar
armandotaurozzi@gmail.com

Y.W.C.A. Asociación Cristiana Femenina

Residencia para Jóvenes Estudiantes
Precios accesibles.
Humberto Primo 2360 - Buenos Aires
☎ (011) 4941-3775 ywcaargentina@yahoo.com.ar

FLORISTAS
Armando
DESDE 1916
Si le cuesta mucho decirlo en palabras, dígalolo con flores
Vicente López 1923 - Recoleta
Montevideo 1685
Buenos Aires
☎/fax 4801-0355 / 1484
armandofloristas@fibertel.com.ar
www.armandofloristas.com.ar

El libro que siempre soñó hacer, es posible...



Consulte sobre asesoramiento y realización con bajos costos de diseño, armado e impresión

Lic. Elizabeth Tuma
elizabeth.tuma@gmail.com

ASOCIACIÓN CRISTIANA DE JOVENES
Reconquista 439, Buenos Aires (011) 4311-4785
ymca@ymca.org.ar / www.ymca.org.ar
119 años

ABOGADO
Dr. Roque Tripodi
Sucesiones Capital y Provincia
Tel. (011) 4745-5533 / 15-6514-5304

ABI
2
Miér
S. Pedro
1864 es
Romeo
de Ga
1986 a
Diario de
Día del
de Viaj
la Numi
ABI
28
Jue
S. Pedro
+2001 (C
Sopeña,
Roca y
person
acciden
Día de la
de Se
ABI
29
Vier
Santa C
de S
1990 be
al arg
Héctor V
Día del
e Intern
de
Inmun
ABI
30
Sáb
San Pi
1949 cr
del aer
Mini
Pistar
Eze
MA
1
Dom
San Jos
1853 en
se sanc
Consti
Naci
Día del
MA
2
Lun
San At
1794 En
el reloj
Cabil
Buenos
Día de
MA
3
Mar
Santos
Santiago
1902 se
San Ca
Bari
Día M
de la L
de Pr

RIL
7
CM
coles
Armengol
strenan
y Julieta
unod
parece
el Viajero
Agente
es y de
smática
RIL
3
CM
ves
Chanel
Germán
Agostino
otras 8
nas en
e aéreo
Estación
rvice
RIL
9
CM
nes
atalina
iena
atifican
entino
aldivieso
Animal
cional
la
ología
RIL
0
CM
ado
o Papa
reación
puerto
stro
ini en
iza
YO
L
ingo
é Obrero
Santa Fe
iona la
tución
onal
Trabajo
YO
L
nes
anasio
mbarcan
para el
do de
s Aires
l Actor
YO
L
tes
Felipe y
el Menor
e funda
rlos de
loche
undial
bertad
ensa

Maestros son los que se ofrecen ellos mismos como puentes, por los cuales® invitan a cruzar a sus alumnos; tras haber facilitado ese cruce, desmoronan alegremente, y. Los alientan a que creen sus propios puentes.

1809-1810

Nikos Kazantzakis (1883-1957)

El tren carguero que evocó Homero Manzi

Un tren carguero del Ferrocarril Oeste circuló en la ciudad de Buenos Aires entre 1895 y 1951. Recordarlo cuenta un pedazo de nuestra historia. Quedan las huellas de su trazado en la Avenida Perito Moreno y en la autopista AU. 6. Reemplazó al tren que iba a la quema con los vagones repletos de basura desparramando sus desperdicios. La Municipalidad obligó a la empresa a cancelarlo y trasladarlo a otro distrito menos poblado. Surgió así la ley N° 3170 (11/10/1894) autorizando la concesión.

Orígenes

La Argentina agropecuaria hacia fines del siglo XIX estaba en manos de los ferrocarriles británicos: el F.C.Sud y el F.C.Oeste. En las cercanías del Riachuelo, construyeron una red de trocha ancha con estaciones ferroviarias de cargas y playas de maniobras que estaban comunicadas con todas las regiones productivas del país, para agilizar las operaciones comerciales. La operatividad comenzaba con la recepción de los grandes trenes de carga hasta las playas de clasificación, donde se desarmaba gran parte del tren y se preparaban los nuevos cortes de los vagones, para los destinos finales. El F.C. Oeste tenía su playa en Haedo.

Recorrido

El tren carguero, también llamado como Tren al Riachuelo, a Ing. Brian o al Mercado Central de Frutos, cruzaba los actuales barrios de Liniers, Villa Luro, Velez Sarsfield, Parque Avellaneda, Flores, Villa Soldati, Pompeya, Parque Patricios y Barracas. Comenzaba en la cercanías de Liniers con un desvío de la línea troncal, (km. 9), las vías pasaban por las tierras de los Luro y de los Olivera, continuaba por una amplia zona inundable conocida como el Bañado del Bajo Flores. Abundaban flamencos, gansos, patos, garzas, gallaretas, teros y ranas. Las lagunas eran buen hábitat para bagres, tarariras y hasta tortugas. Los pajonales eran óptimos para la cría de nutrias y había cazadores de teros, pajaritos y liebres. Las vías eran una frontera

virtual que limitaba los tambos de la zona. Ángel Prignano cuenta que los vaqueros salían con cinco o seis vacas y algún ternero. Al oír el centinero, los clientes se asomaban con sus ollas o lecheras para recibir la leche recién ordeñada. También estaban los campos sembrados de alfalfa, trabajados por inmigrantes italianos. Es fácil evocar la imagen casi pampeana que veían a su paso el maquinista, el foguista y el guarda cuando transitaban por estas vías. El terraplén del F.C.Oeste, era un muro que paraba las inundaciones. Cuando el trazado llegó a Pompeya, ya estaba la curtiembre de Santos Luppi, en *el viejo y bravío arrabal* según Homero Manzi. Era un barrio de malevos, cirujas pero también de gente muy pobre y honrada que vivía de la basura y en terribles condiciones de vida: moscas, cerdos, perros vagabundos. Con el tiempo la geografía del lugar se fue transformando con los rellenos sistemáticos de residuos y escombros.

El tren continuaba su marcha y llegaba a la Estación Ing. Brian, llamada así en recuerdo del representante legal del F. C. Oeste. Disponía de modernas instalaciones para limpieza, ventilación, despunte y clasificación de granos que podían embarcarse embolsados o a granel, a través de las rampas que se encontraban al costado de los vagones, que facilitaban la carga en lanchones que luego los transportaban a los grandes barcos. Cruzando el Riachuelo, por el puente que el F.C.Oeste compartía con el F.C.Sud, se llegaba a la Estación Bullrich, con corrales para hacienda y galpón para cereales. Llegaba al Mercado Central de Frutos, una gigantesca edificación que se llamó *La barraca más grande del mundo*. Incluía galpones, talleres, playas ferroviarias, muelles y locomotoras para maniobrar los vagones. El trayecto completo desde Liniers hasta este Mercado era de 24,500 km y el tiempo de viaje era de 1 hora 20. La intensidad del servicio obedecía a la demanda de tráfico, podía haber trenes adicionales no contemplados en el diagrama normal.

Cuando se habilitó el tramo por el túnel del F.C.Oeste a Puerto Madero (1916), el ramal a Ing. Brian fue perdiendo importancia. En 1951 la Municipalidad aprobó el levantamiento de las vías. Se fueron retirando puentes, galpones, postes telegráficos, casillas de guardabarreras y otros elementos. Lo último que cayó bajo la piqueta, fue el puente de dos arcos que estaba sobre las vías en la Avenida del Trabajo.

Alfonso López recuerda que las vías pasaban por los fondos de su casa: *El tren iba muy despacio...el guardabarrera recibía con tiempo un timbre si el tren venía de Villa Luro y dos si venía de Brian... como había una subida importante en esta dirección, solía venir una locomotora para ayudar a empujar al convoy.*

Homero Manzi y el tren carguero

El poeta vio esos paisajes desde su atalaya, una ventana de la escuela Luppi, donde era pupilo. Este tren carguero fue evocado en sus poesías tangueras, donde también cuenta como era el barrio, donde convivían la ciudad, el barrio y la pampa con su *perfume de yuyos y de alfalfa*. Decía Manzi: *...Ese paisaje de montones de hojalata, cercos de cina-cina... terraplenes cercanos, trenes cruzando las tardes, faroles rojos y señales verdes... tenían su poesía... hoy puedo reconstruir sentimentalmente...aquel barrio que se dormía al costado del terraplén para cantarlo con voz de tango y pulso de nostalgia... al tren que silbaba melancólicamente, le dedico este recuerdo...*

Manzi fija la imagen de *un farol balanceándose en la barrera cruzando la diagonal del F.C.Oeste* (hoy Av. Perito Moreno). Escuchar *Barrio de Tango*, con música de Troilo (1942), siempre resulta una buena oportunidad para evocar a este tren carguero olvidado.

Un pedazo de barrio allá en Pompeya, Durmiéndose al costado del terraplén. Un farol balanceando en la barrera Y el misterio de adiós que siembra el tren.

Susana Haydee Boragno
(D.V. n° 1772-1773, 1790-1791, 1804-1805-1806)
susanaboragno@fibertel.com.ar

Calafate convoca a profesionales



Se realizará en El Calafate, Santa Cruz el 47° Congreso de Agentes de Viajes de FAEVYT, el encuentro de profesionales del turismo, los días jueves 5 y viernes 6 de mayo, organizado por la Federación Argentina de Asociaciones de Empresas de Viajes y Turismo (FAEVYT). En esta edición contará con la participación de agentes de viajes, empresas y referentes de la industria turística de todos los puntos del país.

Durante dos días intensos el mismo ofrecerá novedades y herramientas que hacen a la actividad con el apoyo y acompañamiento de los principales actores y autoridades del turismo a nivel nacional y provincial. Como parte de las actividades habrá: talleres temáticos sobre las distintas ramas del turismo; novedades en transporte terrestre, aéreo y parques nacionales; talleres de información sectorial que pondrán a disposición herramientas tecnológicas para comercialización.

Contará, además, con las conferencias de Sofia Contreas, experta en tecnología, emprendedorismo y educación, co-fundadora de Chicas en Tecnología; Julio Lamas, consagrado entrenador de Básquet con títulos nacionales e internacionales; el Dr. Daniel López Rosetti, especialista en Clínica Médica y Cardiología, Docente Universitario y comunicador en el área de salud; Claudio Fantini Politólogo, periodista, profesor y mentor de la carrera Ciencias Políticas de la Universidad Siglo 21; Joan Cwaik, emprendedor, conferencista, comunicador tecnológico y docente e investigador en tecnologías emergentes y Manuel Sbdar investigador, docente y escritor, especialista en economía, finanzas y negocios.

Una vez más, el Congreso de Agentes de Viajes se prepara para innovar y marcar tendencia brindando toda la información y las herramientas que las agencias necesitan para actualizarse, capacitarse y analizar nuevas posibilidades y oportunidades de negocios.

Hay mucha expectativa de cara al Congreso, sin duda, vamos a volver a marcar el pulso del turismo en el encuentro más esperado del año por los profesionales del sector. El Calafate va a ser el escenario ideal para que las agencias de viajes de todo el país se capaciten, sumen herramientas y participen de una agenda intensa durante dos días. La innovación y la mirada en el futuro van a ocupar el centro de la escena, las agencias de viajes son la columna vertebral del turismo y la edición número 47° del Congreso de Agentes de Viajes reafirmará ese camino afirmó Gustavo Hani, presidente de FAEVYT.

Mis viajes semanales

libro de Carlos José Besanson

Se puede

adquirir

en la

redacción de

Diario del Viajero®

Avenida de Mayo 666,

Buenos Aires



o por mail: agenciacid@gmail.com

EL PODER DE LA PALABRA

Taller online, por Dionisia Fontán, periodista y coach en comunicación.

La palabra es acción.

Hay palabras que construyen y otras que atropellan.

El taller hace foco en ser

Breve y Claro.

Ir al grano.

Argumentar en vez de descalificar.

No utilizar lenguaje violento.

Mail: dionisfontan@hotmail.com/facebook/instagram

BOMBONERÍA A LOS HOLANDESES



Cuidándonos volvimos a disfrutar de Buenos Aires. Por ello recuerde probar nuestros chocolates y exquisiteces artesanales

Regale muñecos musicales y obsequios empresariales
Avenida de Mayo 826 BUENOS AIRES
☎ 4342-0245 - www.alosholandeses.com.ar



Compíte con vos

La vida que llevamos,
en el hogar, trabajo-profesión,
competimos por ganar, aventajar
es común, moneda corriente,
¡viene de lejos- es cultural!!

En la Escuela se promueve,
al mejor; diarios-la radio, cine,
televisión- eligen- distinguen
forjan un ganador.

Dan premios Nobel: en Ciencias
Paz- literatura; en economía
finanzas-déficit- superávit

En la humana relación
observamos que se halla
siempre presente:
la ¡COMPETENCIA!
enquistada en cada acción,
¡no creo, sea negativo!
me atrevo a sugerirle que:
-intente competir-

Con uno mismo - la clave:
NO reside en TENER MAS;
¡SINO- EN SER MEJORES!
mejor hijo-hermano- amigo- amante
creativo- intuitivo- pujante
magnánimo- generoso- constante.

Lo que les pido no es fácil,
tal vez resulte utopía-,
¡algo es seguro!
ganaremos en autoestima
decoro- salud- dignidad.

Lo verás reflejado; en amor
gratitud- lealtad- devoción-
de la gente con quien convives
¡familia- allegados- amigos!

Armando Taurozzi
(DV n° 1760-1761; 1784-1785; 1786-1787;
170-1791; 1794-1795; 1800-1801)



Se invita a humoristas, aficionados o profesionales, a participar del **Concurso Abierto Permanente de Humorismo Gráfico**. A tal fin deberán tener en cuenta el formato proporcionado a la diagramación habitual del **Diario del Viajero**, así como la filosofía que conforma su material escrito. Los dibujos deben ser originales en blanco y negro, con leyendas o sin ellas, manteniendo características de claridad y buen gusto, tanto en el diseño como en el humor ejercitado. **Diario del Viajero** es el jurado inapelable que hará la selección de los trabajos para ser difundidos. También se ofrece a los expositores las salas ubicadas en la galería de Avenida de Mayo 666 y a los conferenciantes, el microauditorio. En ambos casos, deberán pedir una entrevista con los directivos del **Diario del Viajero** para detallar las características de la solicitud y fechas pretendidas, a fin de concertarlas con el calendario de actividades previstas. Ello se puede hacer, personalmente en la Redacción, o llamando al ☎ (011) 4331-5050



SOCIEDAD ARGENTINA DE DERMATOLOGÍA



2022

24, 25, 26 y 27 de AGOSTO

XXIV CONGRESO ARGENTINO DE DERMATOLOGÍA

24 y 25 de AGOSTO

I CONGRESO ARGENTINO DE PSORIASIS

25 de AGOSTO

II INTERNATIONAL CONTACT DERMATITIS CONGRESS

Sede: Sheraton Buenos Aires Hotel & Convention Center
San Martín 1225 (CABA)

6-9 SEPT 2022

PRESENCIAL

CONFERENCIAS ON-DEMAND
POST CONGRESO

Email: info@alehlatam.org

Av. Presidente Kennedy 5488, Oficina 303 - Vitacura, Santiago • Chile



HEIT Comisiones HEIT
COMISIONES, CARGAS
En Buenos Aires: J. Jaures 260 • Tel.: 4861-5620
Depósito en Bs. As.: San Pedrito 3442 • Tel.: 4919-8758
En 9 de Julio: Salta 1478 • Tel (02317) 523537

MONASTERIO Tattersall Remates de Excedentes
Maquinarias Agrícolas e Industriales Vehículos, Informática, Mobiliarios
Av. de Mayo 666, Buenos Aires, Tel. (011) 4343-1856 fax: 4331-3673
excedentes@monasterio.com.ar www.monasterio-tattersall.com.ar

QUEREMOS CUIDARLO MATAFUEGOS
Recarga, Service, Mantenimiento de Extintores de todo tipo y capacidad
J. M. de Rosas 2266
San Justo, prov. de Bs. As.
☎ (011) 4651-9555 / 15-3153-4464
www.rovelmatafuegos.com.ar



Dispensers frío-calor
Botellones de 20 litros
Empresas, oficinas, instituciones
Tel.: 4683-8884

¿Va a imprimir?
Asesórese
para bajar sus costos
Agencia Periodística CID
Diario del Viajero®
Avenida de Mayo 666
☎ **4331-5050**
agenciacid@gmail.com

Diario del Viajero®

www.diariodelviajero.com.ar

Buenos Aires, República Argentina - Ediciones n° 1809 - 1810 Año XXXVII
Miércoles 27 de abril - Miércoles 4 de mayo de 2022



Los ángulos de
Buenos Aires
Jardín Botánico
Av. Santa Fe 3951

Sostener siempre la misma vocación

Buenos Aires, 27 de abril de 2022

Estimados

Carlos Besanson y Elizabeth Tuma
Diario del Viajero
Buenos Aires

De nuestra mayor consideración:

Por medio de la presente, la Asociación de Entidades Periodísticas Argentinas (ADEPA) les hace llegar su cordial saludo a los directivos, personal periodístico y personal administrativo de Diario del Viajero que en el día de la fecha celebra el 36° aniversario de su fundación.

A través de esta carta queremos expresarles la satisfacción de contarlos como socios de ADEPA, en la seguridad de que vuestra colaboración, sumada a la de los restantes asociados, contribuirá a hacer más eficaz la labor que viene desarrollando la institución.

Hacemos propicia la circunstancia para saludarlos con nuestra consideración más distinguida.

Daniel Dessein - Presidente
adepa@adepa.org.ar

Pensamos que muchas cosas que nos agradan de la vida, son aquellas que insensiblemente se incorporan a nuestra cotidianeidad, que no nos molestan porque la complementan, que no nos exigen porque nos acompañan, que están ahí mirando y apreciando lo que no podemos abarcar. Eso es lo que sentimos en equipo, cuando realizamos para ustedes lectores nuestra tarea para todos los miércoles desde hace ya más de tres décadas.

El desafío es hacerlo cada vez mejor nuestra recompensa, es la confianza depositada por quienes buscan encontrarse, como en una cita con **Diario del Viajero**.

Continuamos con el empeño que otorga amar lo que se hace y con el sostenimiento que se adquiere realizando con voluntad las ideas propias.

Agradecemos a todo el equipo que nos ayudó, a nuestros colaboradores permanentes que enriquecen los textos que acompañan las ediciones, a los anunciantes que creen en el mensaje que ofrecemos y se acoplan a él, a los amigos fieles

36°

a los colegas y a los lectores quienes reciben nuestra vocación en cada edición. Estas perlititas son para ustedes.

Carlos José Besanson

Hace unos años decíamos que las perlas pueden llevarse colgadas del cuello, en la muñeca o compartirse. Es decir, antes de enhebrarlas, distribuir las, así cada uno que las reciba podrá darle el destino que desee o le plazca.

Esta imagen va para ejemplificar la relación que establecimos con los lectores, todos estos años que ya llevamos editando **Diario del Viajero**.

Algunos de los cuales a menudo, nos señalan que lo son *desde la primera hora*. En todo este tiempo en que nos hemos acompañado mutuamente, nosotros sabíamos que les escribíamos y a su vez ustedes lectores todos los miércoles, concurrían a buscar el ejemplar, o bien a abrir la pantalla para leer las novedades publicadas.

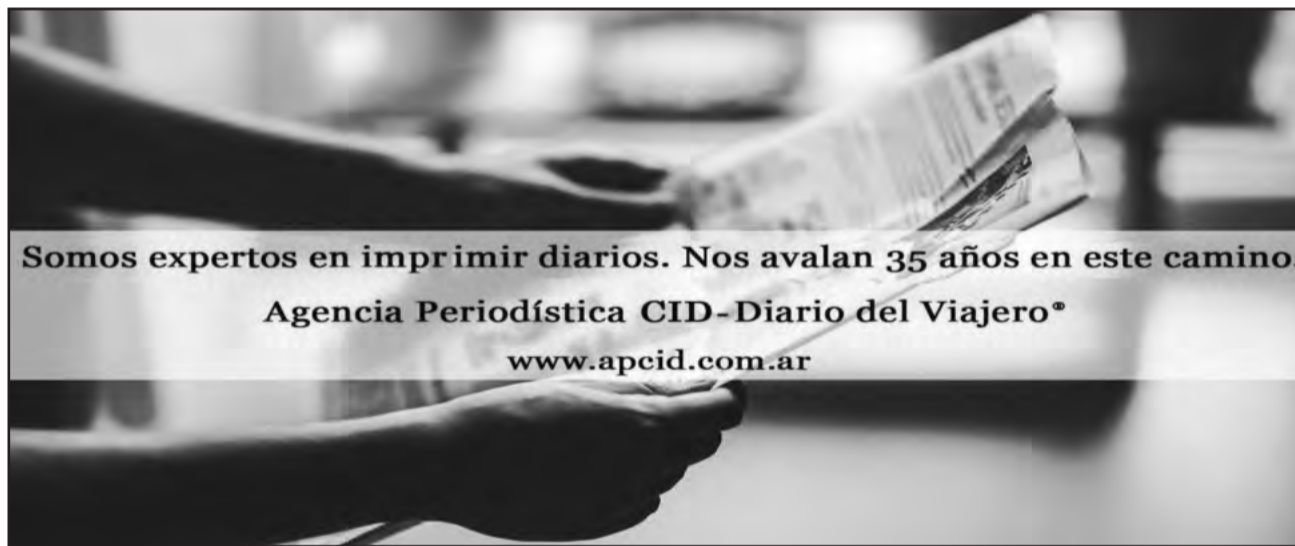

Somos expertos en imprimir diarios. Nos avalan 35 años en este camino.

Agencia Periodística CID-Diario del Viajero®

www.apcid.com.ar

Agencia Periodística CID - Diario del Viajero®

Realización de periódicos, revistas, afiches y libros

Bajos costos de impresión con entrega inmediata

Tecnología integrada a calidad y responsabilidad profesional

Asesoramiento técnico

Tel. 011 **4331-5050** - agenciacid@gmail.com

Avenida de Mayo 666 - Buenos Aires

CAFÉ TORTONI

Estar en Buenos Aires sin frecuentarlo es perder la oportunidad de vivir su historia y tradición
Avenida de Mayo 825 - Tel.: 011-4342-4328



La Defensoría del Turista defiende tus Derechos y Garantías

Piedras 445, Buenos Aires

www.defensoriaturista.org.ar central@defensoria.org.ar

f/DefensoriaTurista/ @Def_Turista - Tel: (011) 4338-5581



Un Turista, Un Porteño
Policía Turística de la Ciudad
Av. Corrientes 436, Buenos Aires

☎ (011) 6655-5887