

91 Años
Deballi
 pinturerías
 Casa Central G. Pico Calle 18 Nº343
 En Santa Rosa:
 Av. Luro 1.131 / Av. Luro y Alvear
 Av. Amaghiño esq. Av. Edson



REGION[®] La Pampa

Un puente de comunicación 26º AÑO DE CIRCULACION

Del 11 al 17 de Marzo de 2016 - Nº 1.215 - R.N.P.I. Nº 359581 - Redacción: Urquiza 640 - S. Rosa - Tel: (02954) 432164/387800
 Provincia de La Pampa - Patagonia Argentina - info@region.com.ar - www.region.com.ar - Director Propietario: Gerardo Yanés

HERRAJES
GALLO
El gallo de los herrajes
 Av. San Martín 375 • S. Rosa
 Telefax: 45-7700

Recorriendo el Caribe Sur con el Crucero "Monarch" - Parte 5

Desde hace cuatro semanas venimos hablando de las características y comodidades del Crucero "Monarch" all inclusive de la empresa Pullmantur y su recorrido por el Caribe Sur sin Visa para los argentinos (ver REGION[®] Nº 1.211, 1.212, 1.213 y 1.214), parando en los puertos de: Colón, Panamá; Cartagena de Indias, Colombia; Willemstad, Curaçao (antillas holandesas); La Guaira, puerto de Caracas, Venezuela y Oranjestad, capital de la paradisíaca Isla de Aruba.



Curaçao, una isla exquisita, maravillosa e inolvidable. Su fama proviene del llamado "Licor de Curazao" que se fabrica con la corteza de las naranjas de la isla. Es un destino sumamentepreciado para el buceo, snorkel y contacto con la fauna marina.

En esta quinta parte, el tema será la parada en Willemstad, capital de la Isla de Curaçao (antillas holandesas). Se trata de un territorio autónomo del Reino de los Países Bajos (Holanda), cuyo nombre oficial sería "País de Curaçao", al sur del mar Caribe, a unos 50 km de la costa

noroccidental de Venezuela, y pertenece al grupo de las islas de Sotavento, junto con sus islas vecinas de Aruba y Bonaire. Existen distintas versiones sobre el origen del nombre "Curazao". Una

de ellas afirma que cuando los portugueses llegaron a la isla, vieron que los marineros que padecían escorbuto se curaron tras desembarcar, seguramente gracias a la gran cantidad de frutas

que consumieron. Por ello, bautizaron la isla como Ilha da Curaçao (en portugués, «Isla de la Curación»). Tras la conquista holandesa el nombre quedó finalmente como Curaçao...

Versión digital y archivo
www.region.com.ar



Historia de amor para una película



La aerolínea neozelandesa, Air New Zealand, hizo posible el encuentro entre el veterano de guerra Thomas Norwood y su amada Joyce Durrant, luego de que pasaran 71 años sin saber nada uno del otro...

Toyota y la ampliación de su planta en Zárate



Con la presencia del Presidente de la Nación, la automotriz japonesa celebró la conclusión de las obras de ampliación de su planta. Mediante una inversión de USD 800 millones, amplió su capacidad productiva para convertirse en base de producción y exportación para América Latina...

La Gauchita
 Especias
El mundo de lo natural
 • Cervezas • Copalín • Repostería
 • Frutas secas • Condimentos
 • Mermeladas • Quesos
 • Productos para celíacos y diabéticos
 Venta por mayor y menor
 Tel: (02954) 41-41-99 / Triguayen 254

Periódico GRATUITO / FREE Newspaper

Edición Nacional «Diario del Viajero» EL COSTO DE LA INEFICIENCIA

Por Elizabeth Tuma y Carlos Besanson
 Hace muchos años, escuché decir, en un reportaje informal y off the record, a un conocido y maduro galán hablar de su éxito con las mujeres...

Quien 'no fue a Sevilla'... perdió su silla...



La quita de vuelos diarios a Buenos Aires, preocupó a entidades y legisladores, pero ya la semana pasada REGION[®] advirtió que el Gobierno pampeano no participó en el tema "conectividad aérea" en la reunión de febrero de la Región Patagonia...

1ra del Motocross se corre en Santa Rosa



Este fin de semana del 12 y 13 de marzo, se disputa la primera fecha del Campeonato de Motocross Pampeano y el escenario será el circuito ubicado en Stieben y Errecalde (ver plano cómo llegar), en Santa Rosa...

Cambio de neumático para la 3ª del TC en Toay



El año pasado para esta época también se desarrolló en Toay una "especial" con cambio de neumático. Fue en Semana Santa y hubo más de 50 mil personas, donde 3 Chevrolet subieron al podio. El primero en llegar fue Matías Rossi, pero una penalización lo dejó 3º. Mariano Altuna fue ganador tras superar en el último giro a Guillermo Ortelli.

El Autódromo Provincia de La Pampa, en su primera fecha dentro del calendario 2016 de Turismo Carretera, tendrá la especialidad de Cambio de Neumático Teniendo como referen-

cia la carrera disputada la temporada pasada, ésta sufrirá algunas mejoras en las cuales está trabajando la Comisión Directiva tanto en el aspecto deportivo como en el de seguridad...

Brama: Ya empezó el Avistaje y el 15 la Caza



La Reserva Provincial Parque Luro invita a ser testigos nuevamente, como cada año, de un espectáculo único e irrepetible: el Avistaje de Ciervos en Brama.

Bajo un cielo infinito, durante los meses de marzo y abril el Ciervo Colorado hará oír su voz, marcará su territorio y formará su harén en pos de

perpetuar la especie.

En el corazón del caldenal se revivirán batallas ancestrales. En el silencio del monte se oír el entrecocar de las cornamentas.

Olores, ruidos, sensaciones, todo se magnifica. Y, aunque sea sólo un momento, volvemos a ser parte de la naturaleza...

Tienda de accesorios e insumos para
MÚSICOS
 44G
 440 GARAGE
 Av. San Martín (E) 521 - Tel: 704645
 Santa Rosa / Facebook: 440garage
 info440garage@gmail.com

SERVICIO DIARIO A BUENOS AIRES
 CARGAS GENERALES · MUDANZAS · ENCOMIENDAS
 COMISIONES · CONTRARREEMBOLSOS

expreso Rocinante

BUENOS AIRES: Australia 2758
 Tel: (011) 4303-3130 / Telefax: 4301-3781
 e-mail: info@expresorocinante.com
 Web: www.expresorocinante.com.ar

EN SANTA ROSA
 Parque Industrial
 Calle 5 esq. 6

Telefax:
 (02954) 45-5836
 Tel: 38-6666

Servicios diarios entre las localidades de: TRENQUE LAUQUEN / GENERAL PICO / GENERAL ACHA / SANTA ROSA

REGION Un puente de comunicación. INPI Nº 1.983.083. Redacción y Publicación: Urquiza 640. Telefax: (02954) 43-2164 / 38-7800 rotativas - Santa Rosa, La Pampa - República Argentina. Publicación declarada de interés General por el Registro Nacional de la Propiedad Intelectual Nº 359581. Directores: María Martínez y Gerardo Yanés. Todos los derechos reservados. La Dirección no se hace responsable por las ideas expresadas en los artículos, artículos de opinión, reseñas, comentarios, etc. que se publican en esta revista. Impreso en Argentina por Agencia Periodística CID. Av. de Mayo 686 - Buenos Aires. PRINTED IN ARGENTINA.



Programa 12 Marzo
17 hs. Desfile cívico gaucho.
Muestra de artesanos.
21 hs. Festival Folklórico.
Artistas: Grupo Ocaso. Los Malvineros. Jorge Castañeda. Beto Moya (humorista). Lázaro Caballero. Los Caldenes. Baile: Máquina Cuartera (Mauro Rey).
Valor de la entrada anticipada: \$ 40. Día del festival: \$ 60. Con el número de la

entrada se sortea un viaje a Termas de Río Hondo.

Programa 13 de Marzo
9 hs. Gran jineteada con destreza libre para mansos y redomones. Categoría Clina Limpia. Montas Especiales. Caballos seleccionados y jinetes invitados.
Valor de la entrada: \$ 150.
Contacto: 02925-499541 / 02954-15408193

Martin & Martinez
Estudio Contable e Impresión

M&M
D.º y M.º Ana D. Martínez
C.º y M.º Daniel O. Martín

Trámites Jubilatorios

Urquiza 656 - S. Rosa
Tel: (02954) 41-9075
martinmartinez@cpnet.com.ar

SIXT
rent a car

L. de la Torre 96
1er Piso - Of. 1
Tel: (02954) 414600
Cel: (2954) 15667796
slarosa@sixt.com.ar
Santa Rosa - La Pampa

Curaçao, una isla exquisita, maravillosa e inolvidable

VIENE DE TAPA

Como la mayoría de las islas del mar Caribe, Curaçao se encuentra en la Zona Intertropical y está alineada de noroeste a sureste, por lo que las costas del norte son las de Barlovento, ya que reciben directamente los efectos de los vientos alisios, mientras que las costas meridionales son las de Sotavento, es decir, las que están de espaldas a los vientos y, en consecuencia, donde el mar está en perpetua calma. Es un destino sumamente preciado para el buceo, snorkel y contacto con la fauna marina.

Patrimonio Mundial

El área histórica de Willemstad, centro de la ciudad y puerto, fueron declarados Patrimonio Mundial de la Humanidad por la Unesco en el año 1997. En ésta se encuentra, entre otros, la sinagoga (Mikvé Israel-Emanuel) que es la más antigua del continente americano



Foto: The Royal Sea Aquarium Resort

Un sitio para destacar es "Sea Aquarium", se llega a través del catamarán "Pelican Express". Posee más de 400 especies exóticas de fauna marina y el visitante si lo desea, puede alimentar tiburones, tortugas, mantarayas y peces, de manera totalmente segura y emocionante. También se puede tener un encuentro con delfines y hasta nadar con ellos.

en continuo funcionamiento (1651); el puente de pontones y el fuerte Nassau, así como el Fuerte Ámsterdam el más importante de Curaçao donde todavía se encuentra incrustada en su pared, la bala de cañón disparada por las tropas del Capitán William Bligh.

Fama licorosa

Curaçao es famosa por el llamado "Licor de Curazao" que se fabrica con la corteza de las naranjas de la isla, y por celebrar uno de los Carnavales más conocidos en el Caribe. Siendo esta isla un Territorio Insular de las Antillas Holandesas, forma parte de los Países y Territorios de Ultramar de la Unión Europea. En ella se asientan las principales instalaciones navales de la Marina Real de

los Países Bajos en el mar Caribe, y da soporte logístico a los miembros de la OTAN en la región.

Piedras preciosas

La principal industria es el refinado de petróleo importado desde Venezuela. También la banca offshore la convierte en un paraíso fiscal. Pero sin duda es muy fuerte su actividad turística, donde se destaca la venta de diamantes y joyas de máxima calidad, libres de impuestos y de intermediarios. Para realizar buenas compras, basta bajar del barco, cruzar a pié por el puente flotante, e introducirse en un mundo de sofisticación único, con las mejores marcas internacionales en relojería, cámaras, perfumes, cosméticos, paseando con tranquilidad en

una zona muy segura.

Excursiones

En el barco podrá contratar más de una decena de excelentes programas turísticos como "Panorámica de Curaçao"; "Visita de la Isla, Cuevas de Hato y Playa"; "¡¡Vamos a la playa!!"; "Jet Ski, aventura y playa"; "Panorámica en barco, Sea Aquarium y playa"; "Encuentro con animales"; "Encuentro con delfines"; "Nado con delfines"; "Kayac y Snorkel"; "Aquadab Safari y Snorkel" y "Aventura en Buggy".

La semana que viene, nuestro próximo puerto será el de Oranjestad, capital de la paradisíaca Isla de Aruba...

Texto y fotos: REGION®
Empresa Periodística @

Breaking Dad

TU VIDA ESTA LLENA DE SERIES
HAY UN LUGAR PARA SABER TODO DE TODAS

¡¡LLEGA DE SERIES, EL SITIO DE CABLEVISION CON LA INFORMACION DE TODAS TUS SERIES FAVORITAS DONDE VERLAS, HORARIOS, CRITICAS DE EXPERTOS, CLASIFICACIONES Y MUCHO MAS.

¡¡INGRESA EN DE SERIES, COMAR Y ENCONTRA TU FAVORITA SERIE.

Cablevisión

DE SERIES COMAR ES UN SITIO WEB PROPIEDAD DE CABLEVISION QUE CONTIENE INFORMACION DE DIVERSAS SERIES TELEVISIVAS. PARA MAS INFO LLAMAR AL 0910-122-0200. CABLEVISION S.A. - ORAL HORNOS 690 - CABA. CP 1272 - CMT 30-57365208-4

Popi BUS

NUEVOS HORARIOS

LUNES A VIERNES
06:30 hrs. Calle de Comercio
12:00 hrs. Calle de Comercio
16:15 hrs. Calle de Comercio
20:00 hrs. Calle de Comercio

SABADOS
08:00 hrs. Calle de Comercio
13:00 hrs. Calle de Comercio
17:00 hrs. Calle de Comercio
20:00 hrs. Calle de Comercio

DOMINGOS
19:00 hrs. Calle de Comercio
22:00 hrs. Calle de Comercio

LUNES A VIERNES
06:00 hrs. Calle de Comercio
13:00 hrs. Calle de Comercio
16:15 hrs. Calle de Comercio
20:00 hrs. Calle de Comercio

SABADOS
08:00 hrs. Calle de Comercio
13:00 hrs. Calle de Comercio
17:00 hrs. Calle de Comercio
20:00 hrs. Calle de Comercio

DOMINGOS
19:00 hrs. Calle de Comercio
22:00 hrs. Calle de Comercio

VIAJES CONTRATADOS A TODO EL PAIS

• Pasajeros y Encomiendas
OFICINA Nº12 - Terminal S. Rosa
Tel: (02954) 385100 - Cel: 15555322
Encomiendas: 41-1500
LOCAL Nº 1 - Terminal G. Pico
Tel: (02302) 42-1909



Para realizar buenas compras, basta bajar del barco y cruzar a pié por el atractivo puente flotante.

Indumentaria
DAMA - HOMBRE - NIÑO

¡¡Usa la marca MONTAGNE

MONTAGNE

UNICO LOCAL EXCLUSIVO:
9 de Julio 215 - Tel: (02954) 386565
montagnelapampa@live.com

Gabi And
SUPERMERCADO

Un chico con precios de grande

¡¡Acaba a todas las mujeres en el mes de la mujer!!

32º Aniversario

• ENVIOS A DOMICILIO SIN CARGO
• ESTACIONAMIENTO PROPIO

T. Mason 1163 - Tel: 43-0893 - Santa Rosa
Av. Luro 65 - Tel: 43-2999 - Santa Rosa

Parrilla Los Caldenes

Parrilla
Pastas

• Asador criollo
• Especialidad en carnes mechadas al horno.
• Pastas caseras (elaboración propia)

SALON CLIMATIZADO

Av. Santiago Marzo Este 385 / Tel: (02954) 429-449
Santa Rosa / www.parrillaloscaldenes.com.ar

LA TERCERA FECHA EN LA PAMPA, PARA LA ACTC ES UNA "CARRERA ESPECIAL"

Cambio de neumático para el Turismo de Carretera en Toay

VIENE DE TAPA

Para la organización de la ACTC, la primera de las dos carreras que se disputarán durante 2016 en La Pampa, será otra fecha especial, con la modalidad de "Cambio de Neumático", algo que ya sucedió en este mismo escenario en abril del año pasado y que ahora se repetirá con algunas mejoras.

Estos son algunos de los rasgos sobresalientes de la competencia en La Pampa, que cumplimentará la tercera fecha del campeonato 2016.

Para este año también estaría confirmado por el Súper TC 2000, la 9ª fecha para Toay el 25 de septiembre y el calendario de la ACTC tiene reservada para La Pampa la 13ra fecha el 30 de octubre.



En la sede de la ACTC, se inauguró la estatua de Juan Gálvez a 53 años de su fallecimiento.

CON LA PRESENCIA DEL PRESIDENTE MAURICIO MACRI

Toyota y la ampliación de su planta en Zárate

Reglamento Particular

Algunos de los puntos principales del Reglamento Particular de la Prueba son: Los autos inscriptos se separarán en dos grupos los que serán identificados mediante números pares e impares respecto del box que se le asigne, esto tendrá que ver con el orden de parada luego del comienzo de la carrera para realizar el reemplazo.

Se cambiará sólo un neumático y será el delantero derecho, se podrá usar cualquiera de los ocho neumáticos sellados para tal fin dentro de los cuales están los cuatro que se utilizarán para la carrera.

Veedores y asistentes

Se designarán Veedores, 1 cada 2 autos para la verificación de los trabajos en boxes.

Se mantendrá la velocidad de tránsito por boxes según el Reglamento Deportivo.

Los asistentes en los boxes serán un máximo de 4 por auto, todos con la indumentaria, calzado y casco adecuados y reglamentados según norma para dicha tarea.

Toyota Argentina celebró la inauguración de las obras de ampliación de su planta de Zárate, provincia de Buenos Aires, realizadas mediante una nueva inversión productiva que tiene por objetivo posicionar a la empresa como base de producción y exportación de los modelos Hilux y SW4 para América Latina. La ceremonia de inauguración contó con la presencia del Presidente de la Nación, Ing. Mauricio Macri, la Gobernadora de la Provincia de Buenos Aires, Lic. María Eugenia Vidal y otras autoridades nacionales, provinciales y municipales.

Este proyecto requirió una inversión de 800 millones de dólares, generando 1.000 nuevos puestos de trabajo en la cadena de valor. A partir de esta ampliación la planta de Zárate se encuentra en condiciones de incrementar progresivamente su capacidad productiva hasta alcanzar la



El Presidente Macri destacó el esfuerzo de inversión de empresas como Toyota que apuestan a la Argentina, celebrando la decisión desde Japón de apoyar al país.

cifra de 140.000 unidades anuales.

Seichi Sudo, Vicepresidente Ejecutivo de Toyota Motor Corporation, participó de la inauguración y comentó: "Este es uno de los proyectos de inversión más importantes que Toyota Motor Corporation realizó a nivel mundial después de la crisis de 2008"

La ampliación en números
Inversión: 800 millones de dólares - Puestos de trabajo

generados: 1.000 en toda la cadena de valor - Nuevos edificios: 119.260 m² - Nuevas Playas logísticas: 80.000 m² - Total de la planta: 354.860 m² - Cantidad de empleados de Toyota Argentina: 5.000

En 2015, Toyota Argentina se convirtió en la mayor exportadora de la industria automotriz, exportando el 70% de su producción.

Más en: www.region.com.ar

CIERVO COLORADO

Brama: Ya empezó el Avistaje y el 15 la Caza en Campos

VIENE DE TAPA

Empieza el otoño y el monte se estremece... La naturaleza se vuelve impredecible y nos sorprende a cada paso...

Un tronco pelado, una huella, una rama partida... son marcas inequívocas que la brama ha comenzado.

Según informa la Subsecretaría de Turismo de La Pampa, el programa ecológico "Avistaje de Ciervos en Brama" ya está en marcha en la Reserva Provincial Parque Luro. Para realizar una salida guiada, hay que contratar previamente con el Concesionario de los servicios turísticos y gastronómicos: Juan Pablo García, llamando a los celulares (02954) 15590606 y 15650146.

Para transportarse hasta el Parque, la Empresa RapiBus ofrece salidas programadas desde la Terminal de Ómnibus de Santa Rosa, todos los martes y jueves a las 17:30 hs. (solamente con reserva previa), compra de pasajes en Oficina 12 de la Terminal

Santa Rosa - Tel: 385100, \$ 40 ida y vuelta. Más info: Reserva Parque Luro: (02954) 452600 - 424404 - 425060
www.lapampa.tur.ar
www.parqueluro.tur.ar
FB: Turismo La Pampa
Twitter: @lapampa_turismo

Temporada de Caza

La temporada oficial de caza mayor se inició el pasado 1º de febrero con la apertura de la especie Jabalí y Antílope negro (éste último sólo en cotos). Luego desde el 1º de marzo comenzó la de Ciervo colorado en Cotos (junto con Ciervo dama y Ciervo axis) y ahora, desde el martes 15 de marzo, comienza a regir la Temporada de Caza Deportiva que habilita lograr trofeos de Ciervo colorado machos, de 12 puntas de cornamenta como mínimo (que son los que tienen valor deportivo e integran el Ranking), en establecimientos rurales bajo la condición de "Campos Inscriptos". La Fiesta de la Caza en Quehué, se anuncia este año para el sábado 9 de abril.



HACÉ QUE TU HILUX SE VEA MÁS LINDA QUE NUNCA

\$21.738

KIT TRABAJO
Cabina Doble

BARRA DE TRABAJO
LANZA CABINA DOBLE
COBERTOR DE CAJA
GANCHO (1)
KIT CAJA FRONTAL

\$18.342

KIT SPORT
Cabina Doble

BARRA DEPORTIVA
PROTECTOR FRONTAL
LONA CUBRE CAJA
COBERTOR DE CAJA

\$13.486

KIT LUJO
Cabina Doble

BARRA LUJO SIN LONA
PROTECTOR FRONTAL
COBERTOR DE CAJA

\$19.150

KIT TRABAJO
Cabina Simple

BARRA DE TRABAJO
LANZA CABINA SIMPLE
GANCHO (1)
KIT CAJA FRONTAL

PROMOCIÓN VÁLIDA HASTA EL 31/03/2016
POR PRECIO CONTADO. ACCESORIOS HILUX LINEA 2016.

(1) No incluye la instalación eléctrica del gancho, la misma debe ser solicitada por separado.

BHASSA
CONCESIONARIO OFICIAL TOYOTA

[WWW.BHASSA.COM.AR](http://www.bhassa.com.ar) |
 (02954) 435-770 AV. SPINETTO 1409, LA PAMPA
 GRAL PICO | (02302) 422-059 CALLE 13 N°552, LA PAMPA
 T. LAUQUEN | (02392) 432-050 AV. G. SALINAS 1342, BS. AS.

SEGUÍNOS /TOVOTABHASSA

CONECTIVIDAD AÉREA: VUELOS SE REDUCIRÍAN A CINCO POR SEMANA

Parafraseando: Quien 'no fue a Sevilla'... perdió su silla...

La quita de vuelos diarios a Buenos Aires desde la capital pampeana, que por ahora se reducirían a 5 semanales a partir del mes próximo, es un claro retroceso y encima se anularía la conexión con un destino turístico tan importante como Mar del Plata, para volver a dar la vuelta por Viedma, la capital alfonsinista que no pudo ser.

¿Será parte de los reclamos radicales que por estos días PROsperan?...

Humor aparte, el tema "conectividad aérea" fue el principal que se trató en la primera reunión del año del Ente Patagonia Argentina, donde La Pampa -por si a alguien se le olvidó- integra esa Región desde 1996 y desde el área de Turismo Provincial no hubo representación, según informó la oficina de prensa del Organismo patagónico, ni en la asunción de las nueva

presidente del Ente -Laura Santiago-, ni en la primera reunión anual.

Lo dijimos !!!

Tres semanas atrás señalamos respecto a la ausencia de La Pampa en esta importante reunión, donde estuvo presente además, el Ministerio de Turismo de la Nación a través del subsecretario de Promoción Turística Nacional, Fernando García Soria: "Es una lástima que la Subsecretaría de Turismo de La Pampa no haya participado en forma activa, especialmente cuando se trataron temas tan importantes como los de la conectividad aérea y la participación regional en los eventos promocionales y de comercialización, que ya están agendados para el presente año, como el "Buy Argentina", "Neo-Workshop" y la "Feria Internacional de



Foto: ahoracalafate.com.ar

El subsecretario del MinTur de Nación, Fernando García Soria, señaló que "la gestión nacional trabajará en una agenda en común con cada una de las provincias" y que uno de los objetivos es la recuperación de mercados. "Vamos a escuchar a todos y cada uno de los actores" señaló. De la reunión de la Patagonia, García Soria se llevó todos los reclamos que pudo escuchar, ...menos los de La Pampa.

Turismo" (FIT). ¿Participará La Pampa en estos eventos?... no lo sabemos" (ver REGION® Nº 1.212).

Conectividad aérea

Allí se decía que, en la reunión realizada el 16 de febrero "los funcionarios abordaron el tema de la conectividad aérea, central para el desarrollo turístico de la región Patagonia debido a su extensión territorial y las distancias que separan los destinos entre sí, y a éstos con sus principales mercados emisores. En este sentido, se consensó trabajar desde el Ente en un diagnóstico de las necesidades de las provincias en esta materia, lo que será presentado ante el Ministerio de Turismo de la Nación (que si viajó hasta El Calafate para estar junto al Ente Patagonia Argentina, demostrando el peso que tiene éste organismo a nivel nacional), para avanzar en optimizar la conectividad de la región".

Perdiendo protagonismo

Por esto es que el título "Quien 'no fue a Sevilla'... perdió su silla..." -parafraseando un conocido dicho-, viene a cuento de que quien deja espacios libres, pierde protagonismo.

Ahora los legisladores se razgan las vestiduras y pro-

meten elevar sus quejas. Lo bien que hacen, pues para eso están, para defender los intereses de todos los pampeanos. Algo similar debería haber hecho el Ejecutivo, pero antes de que esto suceda, cuidando la participación del área de Turismo en los temas importantes.

FIT y demás

¿Sucederá lo mismo luego con la presencia regional de La Pampa en los eventos promocionales y de comercialización, que ya están agendados para el presente año?... ¿Harán una Sociedad Anónima de Mayoría Estatal para poder manejar este tipo de eventos como anticipó hace tiempo el ministro de Desarrollo Territorial en relación con el Autódromo y el Megaestadio?, información que luego ratificó el propio gobernador, señalando (en relación al Autódromo por ejemplo) en un comunicado de prensa: "Está claro que desde la administración pública no se puede organizar este tipo de eventos como se hace hasta ahora".

-Es decir, como lo estuvo haciendo hasta el año pasado el gobierno anterior, ¿no?...

Pero de acuerdo a las últimas informaciones oficiales, parecería que podrían dar marcha atrás (ver notas relacionadas).

MAPA CARRETERO DE LA PAMPA 13ra Actualización

NUEVO
Consíglalo en empresas auspiciantes, oficinas y empresas de turismo y en nuestra Redacción: Urquiza 640, S. Rosa o por tel: (02954) 43-2164

\$30

BERENGAN aberturas

NUEVAS Aberturas **BEHRI**

Ahorra hasta 47,8% de energía y reduce gastos de climatización

Aluminieros Térmicos y Acústicos.

Av. Luro 1018
Teléfono: (02954) 43-2411 - Santa Rosa

- Ventana en PVC europeo + Ventana en PVC japonés
- Sistema en PVC europeo + Ventana en PVC japonés
- Ventana en PVC cristal plus + Ventana en PVC cristal
- Ventana en PVC cristal + Ventana en PVC termo
- Ventana en aluminio 433 nuevo + Ventana en aluminio estándar
- Ventana en aluminio estándar + Perfil de vidrio + Perfil +02
- Perfil aluminio + Cortinas y persianas en aluminio PVC y aluminio

BEJAR electricidad

Desde 1962

¿Contabiliza el agua en el hogar?

DISEÑO Y DECORACION MATERIALES ELECTRICOS

H. Lagos esq C. Gil - Santa Rosa
Teléfono: (02954) 45-3392 y líneas rotativas
bejarelectricidad@speedy.com.ar

Montenegro

CONSTRUCCIONES SH

San Luis 1861 - Casa 111 - Santa Rosa (L.P.)
Teléfono: (02954) 429392 - Cel: 15691617
G-mail: montenegroconstruccionessh@gmail.com

nueva ELECTRONICA

CREDITOS PERSONALES TODOS LOS MEDIOS DE PAGO

Av. España 788 Santa Rosa - Tel: 02954-419440
nuevaelectronica@cpenet.com.ar
www.nueva-electronica.com

- Car Audio - Tweeters - Woofers
- Drivers - GPS
- LCD - Leds - Potencias
- Cellulares - Accesorios de Computación
- Antena Aire y Digital TV
- Cables HDMI, VGA y DVI

franCa PINTURERIA

Texturado Acrílico Impermeable 100%

Más de 1000 COLORES a elección!

13 colores estándar a precio promocionados

Toda la línea: **condor**

Av. Spinetta 670 - Santa Rosa / 02954 387877
pintureriafranca@hotmail.com www.pintureriafranca.com

abertecno

FÁBRICA DE SISTEMAS DE CARPINTERÍA Y FACHADAS INTEGRALES

Tecnología en Aberturas

PLANTA PARQUE INDUSTRIAL, Calle 6 y 7 - Santa Rosa - LA PAMPA

Centros de Venta: Santa Rosa / Juan Manuel de Rosas N° 2355 / Tel. 02954 - 422400
General Pico / Calle 9 esquina 28 / Tel. 02302 - 428042

Matte materiales

- Chapas CINCALUM color
- Perfiles "C"
- Caños estructurales
- Mallas - Aislantes

Cemento LOMA NEGRA - Cal CACIQUE
Viguetas - Ladrillos Cerámicos CHIRINO
Hierro - Dinteles - Áridos - Pvc
Pegamento - Finos - Hidrófugos

Av. Circunvalación Norte 455 Santa Rosa
Tel: (02954) 433-433

ESCOR Design

para hacer realidad sus sueños

Tel: (02954) 418258
Circunvalación S. Marzo Sur 2312
escor_design@hotmail.com.ar

AUTÓDROMO PROVINCIA DE LA PAMPA

¿Darían marcha atrás con la formación de la SAPEM?

El ministro pampeano de Desarrollo Territorial le dijo en febrero al programa radial porteño "Campeones", que se crearía en La Pampa en torno al Autódromo, una Sociedad Anónima con Participación Estatal Mayoritaria -SAPEM-, para llevar adelante el desarrollo de las actividades deportivas, entre otras (ver REGION Nº 1.212). Luego el 3 de marzo en conferencia de prensa el gobernador señaló lo mismo. Después el 6 de marzo el subsecretario provincial de Deportes dijo en una entrevista dada a la Prensa Oficial, lo que entendemos como otra explicación...

¿Darían marcha atrás?

Si no comprendimos mal, parece que ahora -llegada la realidad de una situación concreta como la próxima carrera de TC- el Gobierno daría marcha atrás con aquella idea inicial.

Según explicó el subsecretario de Deportes, Recreación y Turismo Social del Gobierno de La Pampa, Dr. Fernando Sánchez, el gobernador firmó un Decreto que establece la planificación y la logística de estas actividades deportivas en manos de la mencionada Subsecretaría de Deportes.

Sánchez afirmó que "se garantiza que durante todo 2016 el área -Deportes-, será responsable de los eventos vinculados al deporte motor que se disputen en el Autódromo. Así, el Estado se involucra en las actividades que por su envergadura y jerarquía serían muy difíciles de sostener desde el sector privado" dijo el funcionario.

¿Pero... no era esa la idea, de que el Estado NO se involucre y se encargue un privado?...

Según el subsecretario de

Deportes, el Decreto "dispone el control y la supervisión a cargo de la Secretaría General, y el planeamiento y la administración lo pone a cargo de la Subsecretaría de Hacienda y de la Subsecretaría a mi cargo, dependiente del Ministerio de Desarrollo Social. Entonces, lo que representa la operatividad y la logística está a cargo de mi equipo, y lo que es la venta de entradas, control financiero y otras cuestiones administrativas queda en manos de la cartera de Economía y Hacienda".

Es decir... lo que hasta el año pasado pudieron sobrellevar con éxito Turismo y Vialidad, ahora estará en manos de cinco áreas.

No aclaren que oscurece.

La ACTC vino a controlar el estado del Autódromo

Con miras a la próxima carrera de TC, representantes del área logística y operativa de la Asociación Corredores de Turismo Carretera, visitaron dicho predio, al cual recorrieron ultimando detalles junto con el mencionado subsecretario de Deportes.

También asistieron otros representantes de los organismos allegados, como la Secretaría General de la Gobernación, el Ministerio de Gobierno, la Secretaría de Hacienda y la Asesoría Letrada.

El predio a punto

En la oportunidad los visitantes destacaron el estado del predio -dice el informe oficial de Prensa de Casa de Gobierno-, al cual se está poniendo a punto luego de tres meses sin competencias.

Por su parte, el Dr. Sánchez, recordó que luego de un decreto del Ing. Verna, dicha Subsecretaría tiene a su cargo la parte operativa y de planificación del Autódromo.

Además aprovechó para mencionar que el próximo sábado 19 de marzo se llevará a cabo la competencia atlética simbólica por los Derechos del Atuel.

Roberto Argento

Por su parte, Roberto Argento, gerente General de Planificación del evento Turismo Carretera, comentó que "en el ingreso al Autódromo ya hemos visto que el lugar se ve bien, veremos si hay detalles por marcar, pero lo conocemos de memoria porque hemos participado en el diseño del mismo".

Destacó que no esperaban encontrarlo en las condiciones en que está -por eso vinieron-, por ello "felicitamos a los encargados por este trabajo que han hecho y les deseamos éxito, porque el éxito de ellos es también el nuestro, es un trabajo conjunto y mutuo...".

En cuanto a la próxima fecha dijo que se espera mucha gente como siempre, y destacó que "no es casualidad", ya que muchas provincias que han tenido la posibilidad de tener dos carreras de Turismo Carretera en el año, no siempre el público les respondió.

"Sin embargo cada vez que se hace una carrera en La Pampa -dijo Argento- hay multitud de espectadores (nosotros hacemos sondeos semanales luego del evento, explicó) y acá la gente valora mucho la atención en este predio, los sanitarios, el acceso asfaltado, los puestos gastronómicos, además de la pista...".

"Ahora está donde tiene que estar"

El Dr. Sánchez, recordó que "esta actividad deportiva que nunca pasó por la Subsecretaría de Deportes, ahora está donde tiene que estar".

No obstante, en la página correspondiente a su área: <mbs.lapampa.gov.ar>, si bien se informa que la misma está "en actualización transitoria hasta tanto se reorganice", al cierre de esta edición (jueves 10 de marzo) -cuando faltan poco más de 10 días para el fin de semana de la carrera cuyo inicio está anunciado para el feriado del 24-, bajo el submenú "Deportes", hay 10 ítems pero aún no figuraba la actividad en el autódromo. Y en la sección "Próximos Eventos", decía "Sin eventos".

Esto no sería nada si es que uno pudiera encontrar la información necesaria en el sitio que aún seguía vigente hasta ese día: <www.autodromo.lapampa.gov.ar>, pero allí no hay nada sobre la próxima competencia del TC y la actualización data a diciembre de 2015, donde puede verse al ex-secretario Amsé en las últimas noticias...

Entrando a la Web de Turismo: <www.turismolapampa.gov.ar>, donde antes se concentraba, impulsaba y dirigía la actividad del Turismo Deportivo Automovilístico -que según el actual subsecretario de Deportes "era donde no debía estar"-, pues bien, así es ahora. No está. Solamente le dedican dos líneas de texto en "Eventos Recomendados"...

No obstante todo esto, es de esperar que la asistencia de público sea un éxito como fue desde que se inauguró el circuito en 2012 y sólo resta saber cuales serán los precios de las entradas para el ingreso a la carrera, los costos de estacionamiento y saber quienes podrán ingresar sin cargo o con algún beneficio.

Mas en: www.region.com.ar

Verna: Autódromo y Megaestadio
"El Megaestadio se puede terminar", afirmó el gobernador Verna en conferencia de prensa ofrecida el pasado jueves 3 de marzo. Y agregó que el ministro de Obras Públicas está analizando a quien contratar para hacer el proyecto de estructura del techo y luego se va a licitar la terminación, pensando en una estructura mucho más liviana. Allí dijo que la idea es armar una Sociedad Anónima de Mayoría Estatal que pueda manejar este tipo de eventos (en el Autódromo y el Megaestadio). "Está claro que desde la administración pública no se puede organizar este tipo de eventos como se hace hasta ahora".

AISPLAC
www.aisplac.com.ar

En Santa Rosa: Av. Santiago Marzo Sur 2038
(02954) 412803 / 415402 | ventas@aisplac.com.ar
En General Pico: José Viscardi 315 | (02202) 435614 - 439181
En Trempa Laquean, Bn. It.: Av. Pedro D. Salinas 2185 | (02392) 422172

- TABIQUES
- CEMENTOS
- REVESTIMIENTOS
- XPRAY DE POLIURETANO
- BOQUILLAS
- TERMINACIONES
- REPRESENTANTE OFICIAL DE PRODUCTOS SIKA

Héctor Alberto Eyheramonho
Arquitecto - Magister en Gestión de la Información

Proyecto, Dirección y Construcción de Obras y Urbanizaciones
Proyecto de Ingecnicos, Planta de Chocinador y de Alimentos

Especialidad: Tránsito Federal SENASA

C. Gugliotta N° 120 (CP 6303) Toay - La Pampa
Tel. 02954-488430 / Cel. 02954-1552140
golyeyheramonho@gmail.com

HERRERIA DE OBRA MARCELO DE LOS SANTOS

- Herrería de Obra en General
- Portones Corredores, Levaditas
- Estructuras Metálicas - Montacargas
- Cubiertas de techo
- Trabajos en acero inoxidable

CONSTITUYENTE 1641 casi Galich
Tel: (02954) / 15-601672 / Santa Rosa
metalurgicodelosantos@hotmail.com

NO CAMBIAMOS, ESTAMOS CRECIENDO

PASTORUTTI
AHORA ES
PASTORUTTI | NEORED

www.pastorutti.com

JOMARCA

PROXIMAMENTE Salón de Exposición y Venta Anexamos Puertas Placas Baños Linea ferrum Grifería

ABERTURAS DE ALUMINIO Y PVC

FABRICACIÓN ESTÁNDAR Y A MEDIDA

Estamos Aquí Av. Circunvalación SUR 1626

Tel: (02954) 243616
jomarca_aberturas@hotmail.com

Todo para la instalación de GAS

POLERO E HIJOS
VENTA DE MATERIALES SANITARIOS

Abierto sábados por la tarde

San Juan 632/36
Tel: (02954) 42-6018
Santa Rosa

Duro Plaza CASAS TINACOS Palmaria TIGRE ROWA ferrum

PAREX

- Membranas Asfálticas
- Tejas tota y metálicas
- Distribuidores de chapas
- Viguetas
- Ladrillos
- Cerámicos

CORRALON AILLA-WINKA S.R.L.

Todo para la construcción

Calle 13 esq. 122
Tel: (02302) 42-3264
42-5585
Grat. Pico

SANTA ROSA Puertas y Ventanas

OFERTAS 20% CONTADO

HASTA AGOTAR STOCK

Puerta placa 0,70x2,00 \$ 940

Ventana con postigones 1,20x0,80 \$ 1.860

Puerta frente inyectada 0,80x2,00 \$ 1.890

ventana con reja 1,50x0,90 \$ 1.510

Ventiluz 0,40x0,25 \$ 340

Puerta frente RIL con TRABEX 0,80x2,00 \$ 1.380

Splinetto 365 / Santa Rosa
Tel: 42-6919 / Fax: 41-6919

SÁBADO 12 Y DOMINGO 13 DE MARZO

Motocross en Santa Rosa



Infografía de REGION® Empresa Periodística

Este fin de semana del 12 y 13 de marzo, se disputa la primera fecha del Campeonato de Motocross Pampeano y el escenario será el Circuito "Calolo Ranch", ubicado en calles Stieben y Errecalde (ver plano cómo llegar), en Santa Rosa.

plantas / promo open / junior / master PRO / master B / senior A / senior B

Horarios

Sábado 12: de 15 a 18:30 hs. entrenamiento.
Domingo 13: de 10 a 12:30 hs. entrenamiento y de 13 a 18 hs. carrera.

Entradas

Anticipadas en "21 Store" -Av. San Martín Oeste 126-, \$ 80. Entrada general el día de la carrera en el predio \$ 100. Menores de hasta 8 años no pagan. La próxima fecha luego de Santa Rosa, se correrá en Telén el 2 y 3 de abril. Más info con los organizadores: Comisión San Cayetano del Barrio Villa Germinal, tel: (02954) 15676575

Más de 150 motos

A esta 1ra fecha se espera la concurrencia de pilotos de varios puntos del país, y se estiman más de 150 motos, distribuidas en todas las categorías. Hay varios pilotos de Santa Rosa que estarán mostrando sus habilidades y un importante número de motociclistas de General Pico serán parte del show.

Categorías

85 cm3 / enduro / princi-



Foto: Entre Fierros y pilotos

ESCRIBE PEDRO ÁLVAREZ BUSTOS (*)

No hay que olvidar al Diamante

Durante los primeros días de febrero próximo pasado, la prensa argentina informó que conforme datos, del Departamento General de Irrigación de Mendoza, el Atuel y el Diamante están por encima de los niveles históricos en cuanto a caudales.

El Diamante trae el 105 por ciento de su caudal habitual o sea 49 metros cúbicos segundo; mientras el Atuel lo hace con un 101 por ciento de su caudal tradicional o sea 50 m3/segundo.

He aquí que no se debe pasar por alto la circunstancia de que el Diamante era afluente del Atuel.

Desvío del Diamante

Hasta 1808, es decir, más de doscientos siete años atrás, y antes de variar bruscamente su dirección hacia el sudeste, el Atuel recibía la afluencia del Diamante, que duplicaba el escurrimiento actual.

En ese año, el Diamante fue desviado por obras ordenadas por el comandante del Fuerte de San Rafael, don Miguel Telles Meneses

Sodré, y aunque el río volvió naturalmente a su antiguo lecho, por lo menos en dos oportunidades durante el siglo XIX, la persistencia de la acción humana lo encauzó definitivamente como en la actualidad. Empero, en otra ocasión volvió porque el hombre así lo quiso.

Hoy, a más de dos siglos del desvío del Diamante hacia su actual curso, todavía puede advertirse claramente el antiguo cauce que los unía, conocido en nuestros días como arroyo La Aguadita.

Datos que, en forma más extensa obran en el libro, que publicáramos en 1984 (hace 32 años), sobre "Interprovincialidad del Río Atuel". En necesario recordar como el caudal del ATUEL no solo fue perjudicado por obras clandestinas, obstrucciones y tapones, sino también por el desvío de su principal afluente, en territorio mendocino.

(*) ex Fiscal de Estado de La Pampa, abogado, escritor y productor agropecuario de tercera generación.

Visita de director de Áreas Protegidas con Uso Turístico en General Acha



La Subsecretaría de Turismo informó, que en el marco de trabajo que se viene realizando desde el Ministerio de Desarrollo Territorial, desde la SubseTur se viene apostando al desarrollo turístico de diferentes localidades de la Provincia, en esta oportunidad se recorrió General Acha. El Director de Áreas Protegidas con uso turístico,

Lautaro Córdoba, se reunió el pasado 4 de marzo en la municipalidad de General Acha con concejales, la referente turística de la municipalidad Viviana Alzuri y con el director de producción y medio ambiente con motivo de evaluar la posibilidad de declarar área protegida municipal al balneario laguna Utracán.

Antes de viajar controle el radiador de su vehículo.

Reparación de radiadores de todas las máquinas agrícolas

RADIADORES SANTA ROSA

Técnicos certificados por Tark.

Av. Circunvalación este 1266
Tel: (02954) 427-105 / S. Rosa

EL PROGRESO SEGUROS

"Recuerde que el seguro de automóvil es obligatorio"

- Automotores
- Vivienda (Combinado Familiar)
- Incendio, granizo, etc. • Transporte

Avellaneda 54 / Tel: 43-3341
elprogresoantarsa@cpnet.com.ar

IGLESIAS

REPARACION Y PINTURA AUTOMOTOR

- SISTEMA DE COLORIMETRIA COMPUTARIZADO
- MAQUINA SACABOLLOS
- BANCO DE ENDEZADO HIDRAULICO

Av. Luro 2.708 - Tel: (02954) 45-3027 y 15-51-0583
(0300) Santa Rosa, La Pampa - talleriglesias@hotmail.com

Distribuidora Oeste

HONDA **YAMAHA** **MULTI MARCAS**

Av. Luro 1.154 Tel: 430-597
Av. Luro 919 Tel: 421-408
Av. Luro 1071 Tel: 420-002

Santa Rosa - La Pampa

Alberto Enrietti

ARQUITECTO

edison 857
mailto:alberto.enrietti@cpnet.com.ar
cel: (02954) 15-596052
Telefax: (02954) 450101

NEXE

Todo para su hogar, comercio, industria, oficina, etc.

ABERTO TAMBIEN SABADO A LA TARDE

INSCRIPTOS EN PROCREAR

Andrada 38
Santa Rosa
Tel: (02954) 45-4544

NUEVO CEL: 15514982

MOTOS PELA

Claudio Javier Bader

Venta de repuestos y accesorios.

Tel: (02954) 564425 Facebook: Motos Pela

Jujuy 854 - Santa Rosa

DEANNA MOTOS

REPARACIONES - VENTA DE REPUESTOS

Tel: (02954) 15-313976
WhatsApp: (02954) 15-301123
Ameghino 556 - Santa Rosa
deannamotos@hotmail.com
facebook: Deanna Motos

A PARTIR DEL 1º DE MARZO *

SIEMPRE SUPERANDONOS AHORA CON 3 SALIDAS

Expreso Alberino s.a.

- Micros doble piso • Servicio Ejecutivo de gran confort
- Suite: verdadero coche cama asiento 180º de 0.90 x 1.90 m
- Seguridad y tecnología • Toilette y bar en cada piso

EN SANTA ROSA: Terminal de Omnibus, Boletería Nº 3 - Tel: (02954) 45-3788
EN GRAL PICO: Terminal de Omnibus, Boletería Nº 10 - Tel: (02302) 43-6822/7058
EN BS AIRES: Terminal de Omnibus Retiro, Ventanilla Nº 17 - Tel: (011) 4576-7940

*** SERVICIO PROMOCIONAL EJECUTIVO PARA ESTUDIANTES**

salida: 22:15 hs. (consulte)

Siguen las salidas habituales

Suite 22:40 con cena
Suite 22:50 sin cena

www.expresoalberino.com

*** SERVICIO PROMOCIONAL EJECUTIVO PARA ESTUDIANTES**

salida: 22:15 hs. (consulte)

Siguen las salidas habituales

Suite 22:40 con cena
Suite 22:50 sin cena

www.expresoalberino.com

LA AEROLÍNEA NEOZELANDESA, AIR NEW ZEALAND, HIZO POSIBLE EL ENCUENTRO
Un veterano de guerra y su amada, se encontraron luego de 71 años, sin saber nada uno del otro

Thomas Norwood y Joyce Durrant se conocieron durante la primavera de 1944, cuando tenían 21 y 17 años respectivamente. Él era piloto estadounidense de la División Aerotransportada 101 y ella una estudiante británica. Al momento de conocerse estaban en las afueras de Londres. "Yo estaba con un amigo, y al ser jóvenes, solo teníamos ojos para las señoritas. Estábamos en un puente que cruza el Thames cuando miramos hacia abajo y vimos a dos elegantes y jóvenes señoritas. Bajamos del puente y cruzamos todo el río en botes de remos hasta alcanzarlas. Un poco más tarde estábamos buscando bebida y comida. Ese día Joyce y yo nos enamoramos", dijo Thomas.



La aerolínea neozelandesa, Air New Zealand, hizo posible el encuentro entre el veterano de guerra Thomas Norwood y su amada Joyce Durrant, luego de que pasaran 71 años sin saber nada uno del otro. Foto: abcnews.go.com

Luego de la guerra, Thomas volvió a su país y debieron separarse. A pesar de que cada uno continuó con su vida y formó su familia, ninguno dejó de pensar en el otro. El piloto siempre bromeaba y les decía a sus hijos "su madre casi fue una inglesa".

En 1990, Norwood leyó una noticia sobre un avión que se estrelló fuera de Londres, que lo llevó a creer que había perdido a la chica que una vez amó, ya que una de las víctimas que figuraban en el

artículo se llamaba Durrant. Pero Joyce estaba viva - y aun pensando en Thomas. Finalmente hace un par de meses, cuando su hijo Rob estaba trabajando en su computadora, ella preguntó: "¿Puedes encontrar gente con esa cosa?". Una búsqueda rápida del nombre y la división de Norwood, dieron como resultado una noticia sobre cómo él había celebrado su cumpleaños número 88. Thomas se había tirado en paracaídas. Fue así como Rob se contactó con el periodista a cargo de la

nota, quien lo comunicó con Norwood.

Él estaba de compras en Home Depot cuando recibió la llamada de Rob. Thomas admitió haberse quedado sin aliento cuando escuchó el nombre de Durrant. Ese mismo día acordaron una fecha para realizar la video llamada. Joyce se comunicaría desde Australia, donde ella y su esposo se mudaron después de la guerra. Setenta y un años más tarde, la pareja iba a volver a reunirse a través de Skype y hablarían

por primera vez desde que se despidieron en 1945.

Llegó el día, ambos estaban muy nerviosos y llenos de expectativas. Charlaron durante más de dos horas y acordaron volver a hacerlo. Durante toda la charla recordaron el tiempo que pasaron juntos y compartieron la historia de sus matrimonios - él es viudo y ella está divorciada. Norwood tuvo el valor suficiente para dejarle saber a Joyce que sufrió mucho cuando ella se negó a casarse con él. "Me rompiste el corazón", le dijo a Durrant. "La culpa fue una falta de comunicación" se excusó Joyce, explicando que la última carta de Norwood la llevó a creer que él ya se había casado y le estaba ofreciendo dejar a su esposa por ella. Al finalizar la charla, Norwood dijo "Esta es una situación maravillosa...el único gran problema es que no la puedo tener en mis brazos y darle un gran abrazo!"

Al enterarse de esto, Air New Zealand se ofreció a regalarles los pasajes a Thomas y su hijo, quienes viajaron a Australia para encontrarse con Joyce. Ella lo recibió con un gran abrazo y hablaron durante horas. "Esta es una de las cosas más maravillosas que me han pasado", dijo Thomas.



La Secretaría de la Mujer del Gobierno de La Pampa, en el marco del mes de la Mujer, realizó la presentación formal de este nuevo organismo. El acto contó con la presencia del vicegovernador de la provincia de La Pampa, Mariano Fernández, la presidenta primera de la Cámara de Diputados, Alicia Mayoral, la secretaria de la Mujer, Lilianna Robledo, el secretario de Derechos Humanos, Antonio

Curciarello, intendentes, diputados provinciales, concejales, demás funcionarios provinciales y municipales, representantes de las áreas Mujer y de organizaciones civiles. La convocatoria, no solo tuvo que ver con rendir homenaje, sino profundizar el compromiso, con acciones que construyan un presente con la causa y proyectar participativamente el futuro. Más en: www.region.com.ar

AGENCIA OFICIAL DE QUINIELA 32

Quiniela de Alberto Raúl Sánchez

de Pamplana

Quiniela

BRINCO

Calle 19 Nº 1.110
Tel: (02302) 42-6285
Cel: (02302) 15-608420

SUBAGENCIA KIOSCO **BARUYITO**
Calle 17 Nº 278 - General Pico

GRIDO HELADO Store

R. B. Díaz 443 - Santa Rosa

En el mes de la mujer saludamos a todas ellas!!

SEMILLERIA Las Amigas

25 Años!!!

• Venta de alimento balanceado para perros y gatos
• Pájaros • Jaulas • Peces
• Accesorios para mascotas

ENVÍOS A DOMICILIO SIN CARGO

702600

Tel: 429797

Av. Edouard 1042 / Santa Rosa / semilleriainformacion@comail.com.ar

Don Cándido

Felicidades en el mes de la Mujer

13 Años Junto a usted

Distribuidor en Santa Rosa

La Pampeana

Quesos Mozzarella

Ameghino 467
Cel: 15-47-5696

Alto Brown 567 - S. Rosa

Paladini
Merino
Manfredi
Pamperina

LIBRERIA ESCOLAR

TUDO PARA EL ARTISTA Y EL ARTESANO.

CASA **ACUARELA** ARTISTICA

Tel: (02954) 430-426

AV. SAN MARTIN 340

818

Bibiana y Bairo ESTILISTAS

COSMETOLOGÍA

TEL: (02954) 386810

Av. San Martín 654 // Santa Rosa

CONCEJO DELIBERANTE CIUDAD DE GENERAL PICO

junto a la gente

Calle 13 1186 - Tel: (02302) 43-5816 - General Pico - La Pampa

Richter Mario

CARPINTERIA EN GENERAL

CEL: (02954) 15-68-5728

SANTIAGO ALVAREZ 1756

SANTA ROSA

Presentes en el mes de la Mujer!!

Hital Autoservicio

Te conviene. Es de acá.

En Santa Rosa:
González 745. Tel: (02954) 425904
Duarte y Castro. Tel (02954) 438644
México 1658. Tel: (02954) 423761

En Toay: 9 de Julio 342
Tel: (02954) 381180

• Atención Personalizada
• Verduras y Frutas de 1ª Calidad
• En carnes: siempre lo mejor



MUSICA Y ESPECTACULOS

• MedASur: Belgrano y

histórico. Por el Mes de la Mujer
• Club Belgrano: Belgrano N 730.
-Sáb. 12 a las 21 hs. "La Peña"
Santa Rosa con Los de Castex,
La Diablada, Barajacales.
• M.Teresa Pub: Rivadavia y Lagos.
-Sáb. a las 23:30 hs: Show en vivo.
Pop, melódico, latino.
• Aula Magna UNLPam: Gil 353.
-Jue. 17 a las 21 hs: la orquesta
de señoritas "Las Taradas",
canciones de los 40' y 50'



-Vie. 11 a las 21 hs: folclore con
Nadia Toy. Entrada a precio
popular.

• Ochenta: Av. San Martín 264
-Vie. 11 a las 22 hs: Los Nietos
de Al Seimer.

-Sáb. 12 a las 22 hs: Norberto
Vilchez y Martín Mansilla.

• La Luna: Alvear 38.

-Vie. 11 a las 22:30 hs: Encuentro
"Buenas razones", con Pies
Descalzos, Roberto Yacomuzzi,
Pamela Pratts, Juan Cruz Santa
Juliana y Franco Ramos.

• Social BarClub: Alvear 42.

-Vie. 11 a las 22:30 hs: Pachi
Herrera presenta "Variablemente".
Invitado Leon Gamba.

-Sáb. 12 a las 22 hs. Evento
CongaFuerte, con el músico y
DJ Heraldo Castelli.

• Casino Club Santa Rosa:
Ruta 5 y Circunv. Tel: 45-4794.
Entrada \$ 5 antes de las 19 hs.,
después:

-Vie. 11 a las 23:30 hs: música
tropical. Banda Fantasía. \$ 10.



-Sáb. 12 a las 23:30 hs: música
y actuación con Pimpinela \$ 80.

• Cine en la plaza San Martín:

-Sáb. 12 a las 20:30 hs: "Felicitas",
versión de un hecho

• Museo Olga Orozco - Toay:
Tel: (02954) 381998 - Mar. a vie.
de 9 a 12:30 hs. Sáb. y Dom. de
18 a 21 hs (hasta 15/03). Gratis.

OTRAS OPCIONES

• Motocross: Stieben y Errecalde



-Sáb. 12 y dom. 13 desde las 10
hs: Campeonato de Motocross
10 categorías. \$ 100

• Jardín Botánico: Chimango a
media cuadra Av. Perón. Espe-
cies autóctonas e implantadas.
Sáb. dom. y fer. de 16:30 a 20:30
hs. Gratis.

• Reserva Los Caldenes - Avila
y Pereyra. Visita al Centro de
Interpretación -Lun. a vie. 8 a
19 hs. Sáb, dom. y feriados de
10 a 13 y de 15 a 19 hs. Gratis.

• Reserva Parque Luro:
A 30 km. Tel: 42-5060 De mar.
a dom. de 9 a 19 hs. Museo El
Castillo guiadas \$ 20 de 10 a 17
hs, senderos autoguiados, parrillas,
mesas y arboleda en 1.600
has. Ingreso \$ 10 residentes
La Pampa. \$ 30 no residentes.

• Reserva Parque Luro:
A 30 km. Tel: 42-5060 De mar.
a dom. de 9 a 19 hs. Museo El
Castillo guiadas \$ 20 de 10 a 17
hs, senderos autoguiados, parrillas,
mesas y arboleda en 1.600
has. Ingreso \$ 10 residentes
La Pampa. \$ 30 no residentes.
Restaurante, proveeduría y
cabañas concesionado, (marzo
y abril no se puede acampar por
temporada de brama del ciervo),
consultar al 02954-15590606.

• Parque Recreativo Don Tomás
-Sáb. 14 a las 18 hs: Muestra de
talleres municipales de canto y
guitarra.
-Centro de Interpretación El
Castillo abierto lun.a vie. de 8 a

12 hs y sáb., dom.y fer. de 17 a
20 hs. Gratis.

-Sáb. 12 a las 19 hs: Correcami-
nata por el Día de la Mujer

• La Malvina - Parque Don
Tomás. Casa Museo - Reserva
Natural Urbana. Exposiciones.
-Lun. a vie. 8 a 18 hs. Sáb, dom.
y feriados de 10 a 13 y de 15 a
19 hs. Visitas guiadas al Tel.
43-6555. Gratis.

INTERIOR PROVINCIAL

• En General Pico:

-Vie. 11 a las 21 hs: folclore con
Maialén Biscay. Entrada a precio
popular.

-Sáb. 12 a las 9 hs: curso in-
tensivo de teatro enfocado en
técnicas de improvisación. En
"Ruido y Nueces".

• En Bernasconi:

-Sáb. 12 a las 17 hs: XIIº Fiesta
Provincial del Piquillín. Festival
folclórico Baile con Mauro Rey.
-Dom. 13 a las 9 hs: Jineteadas.
Destreza criolla. \$150.

• En Ceballos:

-Sáb. 12 a las 21 hs: Peña fol-
clórica por el 106º Aniversario.

• En General Acha:

-Sáb. 12 cuarteto y cumbia con
K-Liente en el parque Campos.

• En Trenel:

-Sáb. 12 a las 22 hs. cena show
con Thomás Vazquez en Ne-
huén Hotel.

• En Alpachiri:

-Dom. 13 a las 18 hs: Thomás
Vazquez en el Club Deportivo.

• En Dorila:

-Dom. 13 Gran jineteadas. \$150.

• En Carro Quemado:

-Museo Atelier del pintor Antonio
Ortiz Echagüe. Visitas guiadas.
Estancia La Holanda: (02954)
15534157. Ruta Prov.13-Km. 68.

Cines en Santa Rosa

SERIE

DIVERGENTE:
LEAL PARTE 1
DON BOSCO
VIE. 11-22hs (Sub)



SÁBADO 12/03 22:00hs (Cast)
DOMINGO 13/03 21:30hs (Cast)
LUN. 14/03 22:00hs (Cast) 2x1*
MARTES 15/03 22:00hs (Subt)
MIÉ. 16/03 22:00hs (Cast)
Dirigida por: Robert Schwentke.
Con: Shailene Woodley y Miles
Teller. Género: Aventura | Cien-
cia Ficción. SAM13-121'-HD2D
Cast. y Subt. Luego de que la
sociedad perfecta que todos co-
nocían fue destruida, Tris debe
escapar junto con Cuatro y el
resto del grupo y llevar a cabo un
gran desafío: descubrir el mundo
al otro lado de la muralla...

DOMINGO 13/03 20:00hs
LUNES 14/03 21:00hs 2x1*
MARTES 15/03 21:00hs
MIÉRCOLES 16/03 21:00hs
Dirigida por: Hernán Guers-
chuny. Con: Carla Peterson,
Sebastián Wainraich, Rafael
Spiegelburd, María Carámbula,
Justina Bustos y Soledad Silve-
yra. Género: Comedia románti-
ca. SAM13 - 84' - HD2D Cast.



Leonel y Paola están casados
hace 12 años y tienen dos hijos.
Él es guionista, ella es psicóloga
y les va bien en sus trabajos. Es
una pareja que funciona: aman
a sus hijos, sus hijos los aman,
comparten gustos y formas de
ver la vida. Pero, ¿el amor? ¿La
diversión? ¿La pasión? Esta
noche deciden salir solos...

ZOOPIA

DON BOSCO

VIE. 11 - 20hs 3D
SÁB. 12 - 20hs 3D
DOM. 13 19hs 3D
LUN. 14 - 20hs
HD2D 2x1*
MARTES 15/03
20hs 3D



MIÉRCOLES 16/03 20hs 3D
Dirigida por: Byron Howard,
Rich Moore. Género: Animación
| Aventuras. ATP - 108' - 3D y
HD2D Cast.

ÉL ME NOMBRÓ MALALA
 AMADEUS

VIERNES 11/03 20hs
Dirigida por: Davis Guggenheim.
Género: Documental.
SAM13 - 87' - HD2D Subt.

Retrato de la activista
paquistaní Malala
Yousafzai. Su vida y
lucha por la educa-
ción de las
mujeres en su país. A los 17
años recibió el Premio Nobel
de la Paz. Enfrentó el régimen
Talibán y casi le costó la vida...



100 AÑOS DE PERDÓN
 AMADEUS

VIERNES 11/03 22:00hs
SÁBADO 12/03 22:00hs
DOMINGO 13/03 22:00hs
LUNES 14/03 23:00hs 2x1*
MARTES 15/03 23:00hs
MIÉRCOLES 16/03 23:00hs
Dirigida por: Daniel Calparsoro.
Con: Luis Tosar, Rodrigo de la
Serna, Joaquín Furriel, Luciano
Cáceres Género: Thriller | Dra-
ma. SAM13 - 98' - HD2D Cast.



Una mañana lluviosa. Un grupo
de hombres enmascarados asalta
la sede central de un banco
en Valencia, España. Lo que
parecía un robo limpio y fácil
pronto se complica y nada saldrá
como estaba planeado. Esto
provoca desconfianza y el en-
frentamiento entre los dos líde-
res de la banda, El Uruguayo
(Rodrigo de la Serna) y El Gal-
lego (Luis Tosar), por una de las
cajas de seguridad. Pero ¿qué
es exactamente lo que buscan
los asaltantes?

UNA NOCHE DE AMOR
 AMADEUS

SÁBADO 12/03 20:00hs

*Descargá tu cupón 2x1 en
entrada de cine desde
nuestras redes sociales!.

Guíaplano ACTUALIZADA
Planes sectorizados con coordenadas
de S. Rosa, Toay y Zona de Quintas.
Guía de búsqueda de calles
con barras y salidas.
NUEVA 2016
Guíaplano REGION
\$150
Busqueda ampliada Casas de Campo
por Nivel - Búsqueda de Escuelas
CON PLANOS COLOR DE
SANTA ROSA Y GRAL. PICO
Consíguela en su proveedor habitual o en
nuestras oficinas de Urquiza 640, S. Rosa.
Atención al Consumidor: (02954) 43-2154

Erbudios
Biodinámicos
digitales
NEO
Ortopedia
Ortesis
Plantillas
Podología
Reflexología
AV. EDISON 994 (esq. Civil)
Tel. 02954 454654 / S. Rosa
www.ortopediano.com

Sergio Soria
ALARMAS
La Seguridad
para el día a día
Tel: (02954) 41-4201
Cel: (02954) 19-477800
Edison 1.110 / S. Rosa
www.alarmas.com.ar

Reflexología
Digitopuntura
Jorge Antonio Gómez
TURNOS: Tel. 411383 de 17 a 20 hs.
Atención: lu. a vie. 9 a 12 y 16 a 20 hs.
Independencia 573 - S. Rosa

Table with 2 columns: Day/Time and Pharmacy Name/Address/Phone. Includes FARMACIAS DE TURNO EN SANTA ROSA and various pharmacy listings for different days of the week.

FARMACIA AMEGHINO
Perfumería - Herboristería
Bijouterie - Regalería
Accesorios para Bebé
Control de presión arterial
Envíos a domicilio (02954) 41-4201 / Ameghino 587 (esq. Edison) / S. Rosa

Dr. WALTER VISÑUK
MEDICO FISIATRA
ESPECIALISTA EN MEDICINA FISICA
Y REHABILITACION
TORRE MEDICA
Lisandro de la Torre 461 piso 1 - Santa Rosa
Turnos: (02954) 15-337710

MUJER
RÍE, CELEBRA, LUCHA, SIENDE.
MES DE LA MUJER

Boca Negra
Tienda de Vinos
Visitanos en Alberdi y Delfin Gallo

TV DIGITAL
Estudios de
Radio y TV HD



Soluciones
audiovisuales

Edición multiformato
Diario del Viajero®
011 4331-5050

Diario del Viajero®

29°

ANIVERSARIO

diariodelviajero.com.ar

El engaño, la mentira, la falta de palabra o compromiso
son armas tan peligrosas como las de fuego. C.B DV n° 1308

Buenos Aires, República Argentina - Miércoles 9 de marzo de 2016 - N° 1506 - Año XXX

Primera & Adelante

TOMATE Fiesta Nacional, del 10 al 13 de marzo en Lamarque, Río Negro. Tendrá lugar la tradicional *tomatina*, concursos de salseada y de empaquetadores, feria de artesanos, espectáculos musicales, elección de la reina y *show* de fuegos artificiales. www.rionegro.com.ar

FIESTA DEL CHOCLO y *La Humita*, del 11 al 13 de marzo en El Sauce, Neuquén. Se presentarán destrezas criollas, comidas típicas y artistas folklóricos. www.neuquen.gov.ar

CHICHA, Festival Nacional del 11 al 13 de marzo en el Predio Municipal de La Caldera, Salta. Habrá espectáculos folklóricos, doma y jineteada, homenaje a la Pachamama, feria de artesanías, comidas regionales y baile popular. www.turismosalta.gov.ar

CORDERO, 19ª Fiesta Nacional del Cordero, del 11 al 23 de marzo en Puerto Madryn. Habrá demostraciones de destrezas gauchas y de los trabajos tradicionales, como la esquila de ovejas, la doma, los arreos y jineteadas. Además habrá música en vivo y un paseo comercial con artículos del campo y de la ciudad, como mates, bombillas, ropa de cuero, chacinados, alpargatas y bombachas de campo. www.madryn.gov.ar

PRESENTES 2016, edición Otoño, del 16 al 19 de marzo en el predio ferial La Rural, Avdas. Sarmiento y Santa Fe, Buenos Aires. Bajo el lema *Tu próxima vidriera*, la exposición presentará productos de decoración, iluminación, muebles, bazar, cocina, regalos, utilitarios y textil para el hogar. Horarios: miércoles a viernes de 10 a 20 y sábado de 10 a 18. Prohibido el acceso al público particular y a menores de 12 años. Informes: ☎ (011) 4901-4567 www.presentesonline.com.ar

EL COSTO DE LA INEFICIENCIA

Esta nota tuvo sentido cuando la publicamos en agosto de 1999, edición n° 643, y la repetimos ahora por el mismo motivo:

Dichosos los que, en lugar de maldecir estos tiempos, procuran mejorarlos.

Luis Schokel

Hace muchos años, escuché decir, en un reportaje informal y *off the record*, a un conocido y maduro *galán* hablar de su éxito con las mujeres. Con mucho desparpajo señaló, que *lo importante era convencer a la dama que ella era distinta de todas las demás. Una vez que lograba convencerla de ello... la trataba igual que a todas las demás.*

A veces pienso ¿qué tienen en común, la mayoría de los que *trabajan de políticos*, con los que *trabajan de seductores*? En primer término sus objetivos coinciden en ocupar *lugares*, sea desplazando a quienes *ya están ahí*, o conquistando sitios aún *yermos*. La *técnica actoral* facilita llamar la atención, **transmitiendo mensajes falsos en forma convincente.**

Los artilugios y engaños favorecen el fraude a quienes no están debidamente preparados para resistir la seducción. Pero en criminología se estudia que, en muchos casos, quien sufre una *estafa* generalmente está predispuesto, por comodidad o errada especulación, a ser víctima de una ilusión infundada.

Cuando escuchamos discursos políticos de *campana*, vemos los malos libretos que se emplean para competir en la captación de electores. Los cambios constantes de libretistas, traen, como consecuencia, textos contradictorios con lo dicho pocos meses atrás. Lo que apenas era una *pasajera recesión*, se ha convertido en una *crisis de recesión*. Y aquello que se mostraba como un *ciclo breve* dentro de un *moderado movimiento ondulatorio*, es ya un *prolongado desajuste*. La desocupación crónica obliga a **políticas permanentes destinadas a alentar auténticos empleos.** En primer lugar, los empresarios deben adquirir el nivel de conocimientos suficientes para dirigir con éxito sus empresas, cualquiera sea el tamaño de ellas.

Una empresa nunca debe ser un **garito** donde se juega con resultados azarosos. El famoso *riesgo empresario* no consiste en *jugar a ganar* sino en trabajar con inteligencia para obtener resultados positivos en forma constante.

Enseñar prácticamente la diferencia conceptual que existe entre producción y productividad, es el comienzo de un aprendizaje permanente. Es importante aprender que la productividad se puede calcular desde ángulos totalmente diferentes, pero que deben converger en un punto óptimo. Por ejemplo, hay que medir en cada taller, fábrica, o explotación agropecuaria la *productividad hombre*, la *productividad máquina*, y la *productividad superficie del lugar de trabajo*. Asimismo se debe apreciar un aprovechamiento racional de los insumos, suprimiendo todo tipo de desperdicio.

Además, hay que tener en cuenta el capital realmente propio que uno emplea, evitando ciertas *ingenierías financieras*, que jamás resisten un leve temblor de tierra sin derrumbarse. **La voracidad de ciertos prestamistas de dinero, aunque tengan patente de curso como para operar en el sistema bancario**, termina fagocitando a sus clientes, en un canibalismo que perjudica a toda la sociedad. Los gobernantes tienen que *simplificar* una perversa *burocracia estatal*, que no sólo genera trabajo improductivo, sino que obliga a una *burocracia privada* también improductiva. **Simplificar** no es crear situaciones de excepción, sino convertir lo sencillo en algo común. No es posible que cada empresa pequeña o mediana requiera un constante asesoramiento de profesionales que buscan los mejores vericuetos de las leyes, para pagar menos. Todo ello tiene su costo, incluso el incentivo a la corrupción, y ese costo que pagamos todos los que habitamos este país, jamás puede ser transferido a productos y servicios exportables.

El precio de la indiferencia termina siendo el costo de la ineficiencia.

Carlos Besanson



facebook/diariodelviajero.com.ar



@diario_viajero

NOCHE DE LAS LIBRERÍAS

El sábado 12 de marzo se llevará a cabo una nueva edición de *La Noche de las Librerías*. El escenario será la Av. Corrientes, entre Junín y Libertad, que se convertirá en peatonal desde las 18 hasta la 1 am. Se realizarán actividades para toda la familia, desde charlas con autores, narraciones en vivo, clases cortas, juegos y actividades performáticas.



Participarán Eduardo Sacheri, Diego Paszkowski, Estanislao Bachrach, Rodolfo Palacios, y el historiador Daniel Balmaceda, entre otras personalidades. Además, la noche terminará con un recital en el escenario principal del cantante español, Alex Ubago, acompañado por artistas argentinos e internacionales invitados.

(ver página 6)

A CELEBRAR EL AGUA

El V Congreso Internacional del Agua, en el Complejo Molino Fénix, de la localidad de Villa Mercedes, San Luis, del viernes 20 al domingo 22 de marzo en el marco del *Día Mundial del Agua*.

Bajo el lema de la Organización de las Naciones Unidas *Agua y Trabajo*, el encuentro contará con diferentes actividades relacionadas con trabajos, investigaciones y desarrollos en torno a la temática hídrica.



Una de las modalidades de participación es la de presentación de posters, pudiendo participar de esta convocatoria institutos, entes gubernamentales, academias, organizaciones no gubernamentales y particulares. Informes: www.diamundialdelagua.com diamundialdelaguasanluis@gmail.com

• La Mesa Argentina de Organizaciones de Mujeres realizará una celebración del Día Internacional de la Mujer, el martes **15 de marzo** a las 17 en el Cons. Argentino de Mujeres Israelitas, Av. Díaz Vélez 4976, Buenos Aires. En este marco se llevará a cabo la charla *Reforzamos nuestro compromiso en la edificación del mundo laboral y social* por Elsa Tosi de Muzio. Además se presentará *Danza Integradora* de la Fundación Cherry Breitman.

Informes: mesargentina@gmail.com www.maom.org.ar

• Como conmemoración del Día Internacional de la Mujer, el jueves **10 de marzo**, a partir de las 18.30 en la *Botica del Ángel*, Luis Sáenz Peña 541, Buenos Aires, se realizará un reconocimiento a mujeres destacadas de distintos ámbitos por sus valores, palabras alusivas y números musicales

El encuentro es organizado por los capítulos nacionales de la Federación para la Paz Universal -UPF- y la Federación de Mujeres para la Paz Mundial -WFMP-, entidades internacionales e interreligiosas, cuyas iniciativas y actividades están enfocadas en la construcción de una cultura de paz. Informes: argentina@upf.org

Mujer

Con solo pronunciar el nombre de mujer...

Sensibiliza, nos eriza la piel
hablo desde mi rol de varón
es la misma sensación...

Ya desde niñas,
ayudan a la mamá
enseñan y protegen
sus hermanos
a veces, por amor...

en pos de su príncipe azul
resignan metas, sueños y anhelos
son el alfa y el omega del hogar,
de lo por...venir
procreando continuidad dan
a toda la humanidad...

Son sinónimo, de bondad,
inteligencia e intuición
crisol de abnegación y trabajo,
cofre de la ilusión.

Sus vidas ofrendaran,
si el peligro al crio acecha...
sacaran fuerzas ocultas,
si la circunstancia exige
aunque parezca al revés,
y el hombre se lo atribuye
son maestras en dar y darse,
y es ella siempre que elige...

Fragmentos del poema de Armando Taurozzi
armandotaurozzi@arnet.com.ar

NUEVOS CENTROS La Asociación Cristiana de Jóvenes YMCA inauguró un nuevo centro educativo en Concordia, provincia de Entre Ríos. También abrió una nueva sala de 3 años en su sede de Esobar, con 60 vacantes para niños de la zona. De esta manera, la YMCA suma nueve proyectos educativos: dos primarios, dos secundarios, dos centros de formación, un instituto terciario y otro universitario. Informes: ☎ (011) 4311-4785 www.ymca.org.ar

Esto dijimos en *Diario del Viajero* ediciones n° 1505

POR LA EFICIENCIA PÚBLICA Y PRIVADA

Aprendieron mal quienes piensan que competir es destruir al rival. Competir es superar con eficiencia a un adversario circunstancial. Esa eficiencia se logra con esfuerzo, sacrificio y dominio de una técnica que no viola principios éticos y reglas de juego aceptadas.

Muchos empresarios creen que establecer los costos de sus productos y servicios termina en la mera transferencia de dichos costos, más un plus valor de utilidad, a quienes se convierten en clientes o adquirentes de esos bienes. Una auténtica política de costos comienza en la búsqueda constante de fórmulas para bajar los mismos, ya sea en los cambios de diseño, en nuevos insumos que integran el producto original, mayor eficiencia en la línea de producción, mejor manejo de la administración contable, aprovechamiento de los canales de comercialización para

agregar nuevos productos que optimicen ese sector de la empresa.

Encontrar la *unidad económica* para cada actividad es un objetivo permanente y la planificación seria del crecimiento debe hacerse pensando en esa *unidad económica*.

Al fijar los precios cada empresario debe tener en cuenta la capacidad real del mercado adquirente. Fijar el valor de un producto sobre la base de la ineficiencia de su gestación es un riesgo permanente, que a corto o largo plazo se da en resultados perdidosos.

También aquellos que actúan con márgenes de utilidad desproporcionados olvidan que están generando futuros competidores que observan una gran rentabilidad sobre la inversión de capital originalmente necesaria.

Optimizar la producción implica tener un panorama global sobre las posibi-

Diario del Viajero

Dios envía el éxito
pero es el hombre quien debe izar las velas.

San Agustín (354 - 430)

1506

Cura Brochero: tan real como santo

A 160 kilómetros de la capital de Córdoba, y a orillas del río Panaholma, se encuentra la atractiva Villa Cura Brochero, otrora Villa del Tránsito. Su nombre le fue cambiado en 1916 en memoria de José Gabriel del Rosario Brochero nacido en 1840, y párroco de la allí ubicada parroquia de San Alberto, de la que se hizo cargo cuando tenía 29 años de edad. Fue un sacerdote mezcla de misionero, asistente social, defensor del vecindario, médico de circunstancias y consejero que vestido con un particular hábito que incluía sotana arremangada, poncho, botas, cinturón ancho -al que alguna vez las fieras del monte hicieron necesario agregar un facón- mostraba la insólita imagen de una cruz de cura con gaucho, que le valió el apelativo popular de *Cura Gaucho*.

Tanto en las obras de Leopoldo Lugones como en Lucas Demare su imagen estaba sugerida y trasladada en el tiempo, en el sacerdote que coprotagoniza *La Guerra Gaucha*, que para la pantalla interpretó Enrique Muñiz. Poco más tarde, este último encarnaría directamente al mismo Brochero en la película casi biográfica *El Cura Gaucho*, ambas de la década del 40.

Por 35 años estuvo a cargo de la parroquia. Allí fundó su Casa de Ejercicios Espirituales, llamada también por algún periodista *una clínica del alma*, aunque no se limitó a la asistencia espiritual de sus feligreses y de quienes no lo eran: sembró en la serranía templos, escuelas, caminos, y obras de todo tipo, también fomentó las iniciativas públicas, impulsó el comercio, apoyo a la industria y defendió en forma permanente el interés de los trabajadores.

Además incluyó en sus esfuerzos una lucha permanente contra las incomprensiones de los funcionarios de ciudad, ajenos a las urgencias de los serranos, y las trabas burocráticas en sus asuntos cotidianos. Su largo anecdotario incluyen numerosas entrevistas con gobernadores, no siempre serenas y protocolares, o con personajes al margen de la ley. Uno de los episodios que integran su legendaria vida ocurrió cuando los serranos se quejaron de que Santos Guayama, una mezcla de bandolero y Robin Hood, los hacía objeto de violencia y despojos. El *Cura Gaucho* se introdujo solo en la inexpugnable zona donde se refugiaba de la ley el feroz personaje. Este, sarcásticamente, lo desafió a pelear y el desarmado sacerdote aceptó: *Pero tendrás que pelear contra dos*, aclaró,



Escultura que recuerda al Padre Brochero emplazada en la villa que lleva su nombre y en donde desarrolló toda su obra



José Gabriel del Rosario Brochero (Villa Santa Rosa, 16 de marzo de 1840 - Villa del Tránsito, 26 de enero de 1914 - provincia de Córdoba)

lagro que tuvo como protagonista a Nicolás Flores Violino, un bebé que superó graves problemas neurológicos y el pronóstico de una vida vegetativa, como consecuencia de un accidente de tránsito. El segundo milagro que se le atribuye y por el cual se pide su santificación es el de la recuperación de la niña sanjuanina Camila Brusotti, quién sobrevivió tras ser salvajemente golpeada. Cada fin de verano, un grupo de personas recorre los momentos vividos por el cura gaucho en su obra evangelizadora, cruzando las Sierras Grandes desde Villa Cura Brochero hasta la ciudad de Córdoba. Estos recorridos se llaman *Cabalgata Brocheriana* y este año se realizará desde el **10 al 15 de marzo**. Esta organizada por el Movimiento Transerrano *Senderos del Cura Brochero*. Además desde la segunda semana de enero hasta la fecha de fallecimiento de Brochero -26 de enero- se conmemora la *Semana Brocheriana*, con distintos eventos religiosos que recuerdan al Cura Gaucho. (TV)

Villa Cura Brochero es la cabecera del departamento San Alberto, se encuentra a 920 metros sobre el nivel del mar y es un destino turístico, que se basa en el legado del *Cura Gaucho* y en la naturaleza que lo rodea: amplias playas y ríos de aguas cristalinas. Entre otros atractivos turísticos vinculados con el Padre Brochero pueden visitarse.

-Iglesia Nuestra Señora del Tránsito: frente a la plaza principal, una construcción de estilo neogótico, con dos naves laterales y una central, ésta última construida por Brochero. Desde el 2 de agosto de 1994 descansan allí los restos del *Cura Gaucho*.

-Museo Brocheriano: en el primer patio de la antigua *Casa de Ejercicios Espirituales*, posee varias salas. Abierto todo el año.

-Plaza Centenario: en el centro del pueblo, muy destacada por su monumento del Cura Brochero. Hay espectáculos musicales y feria artesanal.

-Cristo Blanco: a 400 metros del centro del pueblo, reemplazó a la originaria cruz -que se deshizo en un huracán- El monumento se inauguró en 1944.

-Paraje *La Gloria*: camino a la localidad de la Gloria, en su interior se encuentra fauna y flora, con cascadas y ollas naturales. Lugar histórico, de muchas anécdotas y paso frecuente del Cura Brochero.

Informes: <http://www.villacurabrochero.gov.ar/>

lidades de asimilación del mercado en función del menor precio posible, con una utilidad razonable que permita constantes reinversiones para actualizar equipamientos y rediseñar nuevos productos. Más aún por chica que sea la empresa debe haber tiempo suficiente de sus hombres más capacitados para lo que se denomina habitualmente *investigación y desarrollo*. En años hemos visto desaparecer a empresas que tenían *marcas* valiosas, algunas de ellas centenarias, que no se *agiomaron* como para sobrevivir en un mundo que cambió sin que nosotros quiéramos admitir ese cambio. Una tecnología puede ser obsoleta aunque sea aplicable aún; una máquina o un equipo, aunque funcione a las maravillas, puede estar vigente pero no ser eficiente en relación a nuevos equipamientos existentes, dentro del país o fuera de él.

Algunas personas pueden confundir de hecho el aumento de producción, es decir de unidades que se elaboran, con el aumento de productividad, en que

la eficiencia es la unidad de medida determinada por una serie de parámetros que van desde *unidades hombres*, *unidades energía*, *unidades insumos*, *unidades espacio*, etc.

El no saber discriminar adecuadamente y en la práctica eso, hace que los costos no lleguen a un piso razonable para el mercado local o mundial.

Las empresas que no ejerciten cotidianamente estos conceptos elementales aquí expuestos, son *las industrias del ocaseo*. Muchas de ellas arrastran con su peso negativo a una parte de la economía. La otra parte la sumerge la *ineficiencia pública*. Si no atendemos con suficiente velocidad estos contrapesos no hay despegue posible, y apenas se podrá flotar trabajosamente para evitar un naufragio no querido.

Carlos Besanson

Publicado en el *Diario del Viajero* n° 210, del 8 de mayo de 1991

facebook/diario delviajero.com.ar

@diario_viajero

570
Radio A
San Ma
4535
am570radio
590
L54 Cor
Rivada
4338
continent
630
L55 Riv
Arenal
5219
650
Radio B
am570radio
710
Radio
Fitz R
4335
790
LR6
Mansil
5777
830
Radio d
Montev
4371
radiodelp
870
LRA 1 Nac
Maip
5278
radiacion
910
LR5 L
Fitz R
4535
990
LR4 Sp
San Ma
4893
splendid
101
Radio Or
4372
am1010nd
103
LS10 d
Gorri
4556
107
LR1 El
Rivada
4121
111
LS1 Radio
Sarmie
5371
buenosair
119
LR9 Ar
Amen
4779
www.estio
15
89,
Radio O
Humbo
4778
radiocon
92,
FM 1
Sarmie
5371
buenosair
93,
Ro
Maip
4999
94,
Dis
B. Cruz 1
4999
94,
FM Po
E. Ravig
4899
www.radiop
95,
Freit
4010
www.met
95,
Rock
Cond
www.lmro
96,
Radio O
Nac
Maip
4325
97,
FM
Uriart
4535
97,
Radio
B. de Iri
5031
98,
Me
Uriart
4535
www.mega
98,
Nacio
Músic
Maip
4394
www.radi
99,
LA
Mansil
5107
100,
Blu
Freit
4010
101,
POP
Uriart
4535
102,
Asper
Dorreg
4778
103,
Vor
Lacro
4966
www.vor
103,
TK
Uriart
4535
104,
Amo
B. de Iri
4806
www.cultur

MEMORIA TURÍSTICA



El reloj y las esculturas que se muestran en la imagen se encuentran en la cúpula de un importante edificio, ubicado en el microcentro porteño. Invitamos a que los siempre curiosos, memoriosos y bien informados lectores de *Diario del Viajero* puedan contestar: **1-¿De qué edificio se trata? 2-¿En qué calles se encuentra? 3-¿Quién fue su arquitecto?** Las primeras respuestas correctas que sean traídas en persona o por mail a nuestra redacción, Avenida de Mayo 666, Buenos Aires, o a la sede de los periódicos de todo el país que insertan en sus ediciones *Diario del Viajero*, recibirán un libro como reconocimiento.

MEMORIA TURÍSTICA 1504

En la edición anterior publicamos una fotografía del Monumento a Lluís Companys, presidente de Catalunya durante la Segunda República. El mismo se encuentra en el pasaje que lleva su nombre dentro del Parc de La Ciutadella, en Barcelona, España.

Buzón de Ideas Impresas

PATRIA VILLERA

Palabras previas

La historia de Villa 31 merecía un libro. Por su conformación, su consolidación, sus luchas heroicas a favor del derecho a la tierra y la vivienda de sus habitantes, contra prejuicios y desprecios. Por sus muertos. Por sus sobrevivientes. Por los que siguen remando sobre una ciénaga en plena metrópolis. Hay, en estas páginas, hechos acaecidos al amparo de la desinformación, bajo la sombra de la indiferencia. Se leen fechas, números de decretos y leyes, se contextualizan citas de hemeroteca y autores que estudiaron o pintaron la cuestión villera...

...Estas páginas indagan sobre la potencia que recorre los pasillos de la villa más emblemática de Buenos Aires, con sus secretos y sus gritos...

...Los asentamientos informales urbanos han atravesado los vaivenes políticos y económicos de los últimos 80 años de vida de nuestra joven Nación. Así, su nacimiento se originó con la llegada de una de las últimas oleadas de inmigración europea, hombres y mujeres que venían con lo puesto, evitando guerras o hambrunas, prodigando un mañana distinto al muy huracán presente del viejo continente...

...El caso de la villa de Retiro, en Buenos Aires, resulta exponencial. Ha sido, desde sus orígenes, la síntesis, el emblema de las villas argentinas. Desde su nacimiento como la primera villa de la capital, en los alrededores del puerto, este barrio popular fue objeto de la mediatización de sus problemas, de su organización y de sus mártires políticos. Se fueron reflejando -como símbolo popular- sus avances y sus resistencias, los intentos de desalojo motorizados en topadoras, su estigmatización y sus luchas cotidianas...

...Las villas argentinas transitaban más de 20 años de conformación y consolidación, donde se afianzaron relaciones comunitarias, donde se fusionaron experiencias andantes para mejorar los días de los pibes que nacían en estas barriadas obreras...

Demian Konfino

Patria Villera, Villa 31 y Teófilo Tapia: historia de una lucha
Ediciones Ciccus www.ciccus.org.ar

Capacitación mayor

Los Promotores Voluntarios de Salud para adultos mayores del Hospital Ramos Mejía, tienen esta abierta la inscripción al curso de formación de nuevos voluntarios, gratuito y abierto a personas de toda edad. Se desarrollará los lunes y miércoles de 10:45 a 12:30 entre 4 de abril y el 23 de mayo. Informes: En días hábiles 4127-0270 (Unidad de Geriatría) de 8 a 12; 15-3005-9802 (Sra. María Celia) de 16 a 20; 4682-7741 (Sra. Lidia) de 14 a 18; oramosmejia_mhadid@buenosaires.gob.ar

Diario del Viajero

Crear que hay garantías de éxito es una ilusión vana.
No hay fórmula ni red, sólo hay coraje, sueños y pasión.

Julia Soler

1506

Hacia los hoteles digitales

por Antonio Torrejón
torrejon2010@gmail.com

El grupo hotelero de origen Español, fundado por Dn. Jose Pepe Melia que prevé invertir 100 millones de euros en su transformación, trabaja en la mejora de los canales de venta online y en el desarrollo de aplicaciones -apps- específicas para sus diferentes establecimientos. Cuando el grueso de las empresas españolas comenzaban a visualizar las oportunidades de negocio del mundo digital, el sector turístico ya montaba la ola del e-commerce. No en vano, los establecimientos turísticos, operadoras y agencias de viaje lideran el negocio de comercio electrónico en España con un 19,6% de la tarta, según los últimos datos de la Comisión Nacional de los Mercados y la Competencia (CNMC).

No cabe duda de que el sector turístico se ha convertido en la punta de lanza de la transformación digital en España. Sabedores de las oportunidades de negocio que deparará la tecnología en el futuro, desde Meliá Hoteles Internacionales han apostado fuerte por integrar este cambio en su cultura corporativa. *Nuestra filosofía de orientación al cliente nos está ayudando mucho en este proceso de transformación digital ya que nos hace ir a la velocidad necesaria para poder anticiparnos a las necesidades de los usuarios*, afirma José María Dalmau, responsable de Desarrollo Global de Negocio de la cadena hotelera.

Evolución digital

Un proceso de transición que se ha acelerado en los últimos años con el lanzamiento de su plan Meliá Digital, que orbita alrededor de tres ejes principales: el cliente, el empleado y el inversor o propietario del hotel. Y es que, como apunta Dalmau, la transición de Meliá al mundo online *no se limitará a la relación comercial con el cliente, sino que se extenderá a toda la cadena de valor hotelera*.

Esto requerirá de una nueva cultura digital en los empleados. Para recorrer este camino, la compañía se ha apoyado en expertos conocedores del mundo digital como Google, Facebook, Tripadvisor, Accenture Digital y Rocketfuel. *Para acelerar esta transformación hemos combinado nuestro conocimiento de negocio con alianzas con los grandes players del sector, lo que nos está reportando*

unos resultados muy positivos a todos los niveles, asegura el responsable de Desarrollo Global de Negocio de Meliá Hoteles Internacionales.

El citado plan contempla una inversión de 100 millones de euros en tres años para situar al grupo hotelero a la vanguardia en el uso de la tecnología y potenciar sus canales de venta y distribución online. *Más de la mitad de nuestros ingresos provienen ya de los canales digitales y prevemos que esta cifra aumente al 70% durante los próximos tres años*, destaca el ejecutivo. De hecho, la página web de la cadena se ha convertido en una palanca esencial para mejorar los resultados de la compañía, así como para contrarrestar la crisis e incrementar el ingreso medio por habitación. *La evolución de nuestros canales digitales ha sido vertiginosa, con crecimientos medios de más de un 25% anual, y entre nuestras previsiones figura que sigan aumentando en los próximos tres ejercicios*, asegura.

El móvil manda

Según datos de Google, un 51% de las búsquedas relacionadas con turismo y viajes en España ya se realizan a través de dispositivos móviles. Una tendencia que ha convertido el smartphone en toda una obsesión para esta cadena hotelera, que recibe la mitad de visitas a su web a través de este tipo de dispositivos.

Muchos de nuestros hoteles ya tienen sus aplicaciones móviles propias con funcionalidades únicas. Los hábitos de consumo de los usuarios han cambiado y demandan una experiencia única independientemente del canal por el que decidan interactuar con la compañía. En este sentido, Dalmau subraya la importancia de adaptarse al nuevo entorno multicanal para ofrecer una experiencia completa y personalizada a cada cliente. Para ello, la compañía trabaja con el objetivo de adaptar su web a todo tipo de dispositivos y evitar que la movilidad sea un obstáculo a la hora de conectar con Meliá.

Estamos contentos con nuestras versiones móviles, pero a lo largo de este año daremos otro paso más pasando a una versión responsive (ajustable a distintos tamaños de pantalla) de nuestra web que nos permitirá adaptarnos a todo tipo de plataformas y medir mejor el customer journey (recorrido) del cliente entre diferentes dispositivos, apunta el responsable de la hotelera. El desarrollo e implan-

tación de aplicaciones específicas para cada hotel es otra de las líneas de actuación en las que se ha focalizado la compañía en lo relacionado con las soluciones móviles. *Muchos de nuestros hoteles ya tiene su propia app con funcionalidades únicas que van desde la reserva de restaurantes y actividades, a la información de menús, el check in, etcétera*, explica el ejecutivo. Un ejemplo es el hotel Paradisus Playa del Carmen que tiene la compañía en México y que cuenta con todos los servicios habilitados.

Líder en redes sociales

Meliá, con 60 años de historia, en la Argentina, desde su instalación, con Servicios de Turismo Internacionales fue conducida ininterrumpidamente, por el ya retirado Experto Argentino, Juan Carlos Kalhat, logrando llegar a 35 países, cuenta con más de 1,3 millones de usuarios en Facebook y 29.200 seguidores en Twitter, posicionándose como una de las enseñas hoteleras con más éxito en redes sociales. *Tenemos una de las bases de fans más grandes de la actividad turística hotelera, lo que nos permite mantener una comunicación bidireccional con nuestros clientes y adaptarnos muy rápido a sus necesidades*, afirma José María Dalmau.

Una división que cuenta con un equipo específico, tanto en la parte de atención al cliente como en la de marketing. En esta última área, la compañía ha incorporado soluciones de big data y análisis para ejecutar de manera eficiente ofertas con un alto grado de personalización y satisfacción por parte del cliente.

Transformación interna

Estamos tratando de dotar a todo el equipo comercial con herramientas que faciliten este proceso de digitalización, así como con sistemas de customer intelligence para tener un acercamiento mucho más eficiente y personalizado con el cliente, agrega Dalmau. Con este propósito, el grupo hotelero ha dotado a sus más de 300 responsables comerciales con una nueva aplicación, Meliá Sales App, que integra en una tableta todas las herramientas necesarias para desarrollar su labor. A la pregunta de si han encontrado una cierta resistencia al cambio, el directivo cree que se trata de un proceso complejo para toda gran compañía y asegura que la transformación digital requerirá de un fuerte impulso tecnológico y de una nueva cultura digital en las personas.

CAMINATAS POR LA INFANCIA. El domingo 13 de marzo, a las 9, se realizarán un recorrido por *Interlagos* -encuentro en Avenida del Libertador y Olleros, Belgrano- Los participantes podrán llevar alimentos no perecederos y ropa que se destinarán a hogares de niños. Informes: ☎ 15-4436-7136

Y.W.C.A. Asociación Cristiana Femenina
Residencia para Jóvenes Mujeres
Cuando visite Buenos Aires use nuestra casa. Estadías breves y prolongadas y comodidades para estudiantes. Precios accesibles.
Humberto Primo 2360 - Buenos Aires
☎ (011) 4941-3775 ywcaargentina@yahoo.com.ar

FLORISTAS
Armando
DESDE 1916

Vicente López 1923
Recoleta (1128)
Buenos Aires
☎/fax 4801-0355 / 1484
armando@interlink.com.ar
www.armandofloristas.com.ar

El libro que siempre soñó hacer, es posible...

Consulte sobre asesoramiento y realización con bajos costos de diseño, armado e impresión

Lic. Elizabeth Tuma
elizabeth.tuma@gmail.com

ASOCIACIÓN CRISTIANA DE JOVENES
113 años

Reconquista 439, Buenos Aires 0800-555-YMCA (9622)
[ymca@ymca.org.ar](mailto:yymca@ymca.org.ar) / www.ymca.org.ar

Nimaya CHINCHILLAS
VENTA DE REPRODUCTORES
Mejore la calidad y productividad de su criadero
VENTA DE MASCOTAS - Cursos Especiales - Consúltenos
Tel.: 011 15-3863-1983 www.nimaya.com.ar

MAI 9 Miér Santa F Rom 1811 E de Ta Día de l Heroic Tac

MAI 10 Jue Santos V tavo y Ju † 1912 Jo perioo funda La Pren

MAI 11 Vie Santa 1921 na Piazzoll músico y 1959 D Monu Natural de la V

MAI 12 Sáb San In Beato Lu 1738 Gregoria (+1813) del Lib Día del Nac

MAI 13 Dom Santos y Cri 1889 Arturo C escritor

MAI 14 Lun Santa Día c Escue Fronter Trabajo Alimer

MAI 15 Mar San Cl María H 1822 Sa crea la del 1952 se Bueno el Moz Arge

MAI 16 Miér Santa de Ma 1812 M Moreno bibliotec 1840 na José C Brocher

Cómo salir a la ruta depende de nosotros

Terminada la temporada de verano se planean otras salidas. Si se piensa visitar algún destino nacional o internacional en auto, hay que tener en cuenta una serie de recomendaciones y buenas prácticas para disfrutarlas sin problemas. Es vital revisar los principales sistemas del auto. Prevenir y planificar puede ahorrar muchos disgustos y gastos extras.



Según un informe del Centro de Experimentación y Seguridad Vial CESVI, el 88% de los siniestros que se registran en Argentina se deben al factor humano.

Antes de lanzarse a la ruta con la familia o amigos, tomar un mapa y planificar consultando posibles desviaciones por obras y el estado de las mismas, utilizando páginas como la web oficial de Vialidad Nacional www.vialidad.gov.ar.

Es recomendable optar por el día, ya que el cansancio, la monotonía del paisaje, la fatiga visual, la iluminación artificial y el aumento de velocidad por la falta de congestión, son algunas de las causas que provocan que al viajar de noche se triplique el riesgo de sufrir un accidente. Según lo indica la ONG *Luchemos por la vida*, el 53% de los siniestros ocurren en horario nocturno.



Otro punto es la revisión del auto. Verificar líquidos de aceite, frenos, refrigerante y limpiaparabrisas; la presión y estado de los neumáticos, también la de la rueda de repuesto; sistema de frenos; luces de posición, cruce, carretera, antinieblas, de freno, retroceso e intermitentes; comprobar que el sistema de aire acondicionado enfríe correctamente y que el filtro no esté obstruido; revisar el motor, la dirección y los cinturones de seguridad. No debe faltar el neumático de auxilio y las herramientas para cambiarlo; la carga y vigencia del

matafuego y balizas. Nunca salir de viaje sin haber comprobado antes que el vehículo se encuentre en perfectas condiciones.

Tratar de repartir el peso de forma igualitaria y no dejar objetos pesados sueltos porque en caso de frenar podrían golpear a alguno de los ocupantes.

Revisar todos los documentos necesarios según establece la Agencia Nacional de Seguridad Vial -licencia de conducir correspondiente al vehículo, DNI o cédula de identidad, cédula verde, o cédula azul, oblea de la VTV -verificación técnica vehicular- y el comprobante de la póliza de seguro.

Llevar a los niños correctamente sujetos, tanto si por su edad deben viajar en una butaca de auto para bebés, o si ya pueden hacerlo sin ella, los menores de 10 años siempre deben ocupar el asiento trasero.

En cuanto a las mascotas, sujetarlas correctamente utilizando correas o arneses, o bien utilizar un transportín -si son de pequeño tamaño- o una rejilla divisoria entre los asientos y la maletera para impedir que salgan de ese espacio. Para los animales que no están acostumbrados a los viajes en auto, el trayecto puede ser algo estresante. Tratar de tranquilizarlos, haciendo paradas alternativas para pasearlos y darles de beber y procurar que no coman demasiado antes de salir de casa. Nunca dejarlos solos dentro del vehículo, y mucho menos al sol. La temperatura dentro del auto puede subir considerablemente, y podrían llegar a morir a causa de un golpe de calor.

Es muy importante que quien conduzca descanse bien la noche anterior y, una vez en el auto, se mantenga hidratado, haga paradas cada dos horas, y no coma alimentos

pesados. En el camino es posible que se encuentren terrenos difíciles, como las carreteras de ripio o con condiciones climáticas adversas como fuertes lluvias. En el primer caso se recomienda no confiarse porque pueden ser traicioneras, así que disminuir la velocidad y tener precaución. En el caso de fuertes lluvias, aumentar la distancia de seguridad con el auto de adelante, moderar la velocidad y mantener las luces encendidas en todo momento.

Llevar en el auto agua, y un teléfono con batería por si surge cualquier imprevisto.



Conducirte es una compañía dedicada a proveer herramientas teóricas y prácticas sobre la conciencia al volante. Sus fundadores desarrollaron el primer simulador de conducción fabricado en Argentina, con el objetivo de mejorar las prácticas de manejo y educar a los conductores en los hábitos a través de la concientización, la innovación y la tecnología. Pablo Damiani, co-fundador, advierte: *Consideramos fundamental la generación de conciencia de todos los que circulan por la vía pública -peatones, ciclistas, motociclistas, automovilistas y conductores de vehículos en especial-.*

Nuestro objetivo es preservar a la población en general, fomentar la educación vial, difundir más y mejores herramientas antes de salir a la ruta y fortalecer los métodos educativos existentes. Para conjugar todas esas prácticas creamos el simulador, útil para que las pruebas de conducción sean más reales, y lograr la reducción de siniestros viales.

Fuente: AUTOFoco.com / 4787-6000
Conducirte
02954 15 644057 - 02302 15 631333
seguridadvialintegral@gmail.com

Conocer lo cercano

El Centro de Guías de Turismo de Vicente López realizará durante el mes de marzo las siguientes salidas: El sábado 12, a las 16, *Villa Adelina y su Museo*. Paseo por el barrio y el Museo Marambio, donde se puede encontrar una parte del Continente Blanco y su historia, recordando el *Día de la Antártida Argentina*. Encuentro: Av. Ader y Paraná.



El viernes 25 de marzo, a las 15, *Recordando Siete Iglesias*. Recorriendo parroquias de Saavedra, Núñez y Belgrano. Paseo con costo / en minibús
Informes: centrodeguiasdevicentelopez@yahoo.com

Además en el mes de abril comenzará el curso de Guías de Vicente López. El 22 de marzo, a las 18, habrá una charla informativa en CM Salud, calle D.F. Sarmiento 1755 primer piso. Informes: (011) 4795-1826 / 4760-3533

Museos y paisajes

El Instituto Italiano de Cultura, ICOM Argentina y la Asociación Amigos del Museo Nacional de Bellas Artes una mesa redonda sobre *Museos y paisajes culturales*. Será el lunes 14 de marzo, a las 18, en el auditorio de la AAMNBA, Av. Figueroa Alcorta 2280, Buenos Aires. Entrada gratuita. Inscripción: buenosaires.stampa@esteri.it

Cuento didáctico

El viernes 8 de abril a las 18 se presentará *Necesilandia*, el primer libro de cuentos de Valeria María Bontempo (DV n° 1480, 1485), en Editorial *Dunken*, Ayacucho 357

-entre Av. Corrientes y Sarmiento-, Buenos Aires. Se trata de una historia que narra los miedos, angustias y necesidades de 4 niños, en donde un personaje maravilloso les propone pensar en forma positiva para salir adelante de cualquier problema que se les presente. Basado en las necesidades básicas de los Derechos de los Niños, es una herramienta didáctica para que los padres y docentes inculquen en los chicos la importancia de dialogar, poner límites, escuchar al otro y respetar las diferencias. Se invita a los niños a participar de la presentación ya que su autora leerá el cuento. Informes: becforcompanies@yahoo.com.ar



Los secretos del Barolo

El sábado 26 de marzo, a las 11 se realizará un *tour fotográfico* por el Palacio Barolo, Avenida de Mayo 1370, Buenos Aires. Se trata de un recorrido de dos horas conociendo su historia y sus alegorías a la Divina Comedia de Dante, narradas por un guía. El costo es \$250.- por persona y es solo con reserva previa. Para acceder al mirador se deberá subir 6 pisos por escalera caracol y 2 pisos más opcionales para subir al faro. Aquellos que se anotaron podrán participar del concurso por dos entradas para el *Extraordinary Night*, 1 botella de vino Malbec y el libro *Los secretos de Palacio Barolo*. Informes: (011) 4381-1885 de lunes a sábado de 09 a 20 hs, martes 10 a 18 hs. Informes: info@palaciobarolotours.com



PROFESORA DE ITALIANO

Norma Cenci
Adultos
Gramática / Conversación
Perfeccionamiento / Viajeros
(011) 3416-3271 / 5023-9364

SPA CANINO

para Razas Pequeñas
Baños - Peinados
Brushing - Corte higiénico
Corte de uñas - Corte de raza
Atendemos todos los días
fines de semana y feriados!
Reserva
tu turno
4805-8343
15-3686-4417



COMPOSICIÓN MUSICAL

CLASES de GUITARRA y PIANO
Lic. Germán Sozzi Uboldi (UCA)
011 4671-6593 / 15-4189-5339
sozzigerman@hotmail.com

Asociación Mutual de Ayuda al Personal de Empleados Públicos y Privados "7 de Agosto" Mat. N° CF 2610

CONVOCATORIA A LA ASAMBLEA ANUAL ORDINARIA
Cumpliendo con lo dispuesto por el CAPITULO IV - ASAMBLEAS - ARTICULO TRIGÉSIMO SEGUNDO del ESTATUTO SOCIAL, la Comisión Directiva ha resuelto convocar a la Asamblea Anual Ordinaria, que tendrá lugar el día 8 de abril de 2016, a las 20,30 horas, en la sede de Gral. Bolívar 218 - 3er piso of. 11 y 12 - CABA, para tratar el siguiente:

- ORDEN DEL DIA**
- 1) Elección de dos asociados para que, conjuntamente con el Presidente y Secretario firmen el Acta en representación de la Asamblea.
 - 2) Tratamiento y consideración de la Memoria, Balance General Consolidado, cuadro de gastos y Recursos, Planilla de Datos Estadísticos, Estado de Flujo de Efectivo, Estado de Evolución del Patrimonio Neto, Cuadros y Anexos, Informe Comisión Fiscalizadora e Informe Profesional del auditor contable, que componen los estados contables, correspondientes al Ejercicio N° 10, al 31/12/2015, con información comparativa con el ejercicio anterior.
 - 3) Tratamiento de todos los convenios firmados por la Comisión Directiva durante el año 2015.
 - 4) Tratamiento y aprobación de lo actuado por la Comisión Directiva, en el ejercicio social cerrado al 31 de Diciembre de 2015.
 - 6) Tratamiento del valor de la cuota social.
- Carlos D. Rufino, Presidente
Fabián Percoco, Secretario

PASAJES DE OMNIBUS

2500 destinos en Argentina y limítrofes, por más de 130 empresas

Venta presencial www.plataforma10.com

En GBA: Vicente López: Díaz Vélez 702- Av. San Martín 3256 - Sargento Cabral 2501. Martínez: Alvear 260, Local 11. San Isidro: Av. Centenario 181 - Juan B. Justo 271- Av. Centenario 2002, Local 8 - Av. Santa Fe 1193 - Av. de Mayo 1593. Tigre: Mitre 319, Local 10. Pilar: Lagomarsino 905, Local 6. Leg. 11736



Pizzería y Parrilla El Formoseño

Delivery sin cargo: 4925-5115

Hortiguera 1517 - Parque Chacabuco
Horario: Lunes a sábados 12 a 16 y 20 a 24
Domingos de 19.30 a 24



El serrucho de Cheryl

Muebles antiguos, intervenidos y vintage...

Abierto los sábados de 9.30 a 14.30 hs
Ruta 197 1.260 Carupá, Tigre
15-3955-8067
011-4749-4080

ABOGADO

Dr. Roque Tripodi
Sucesiones
Capital y Provincia
Tel. (011) 4745-5533

ABOGADO

Dr. Roque Tripodi
Usucapión
Escrituración
Capital y Provincia
Tel. (011) 4745-5533

BOMBONERÍA A LOS HOLANDESES

En estas Pascuas regale Huevos de Chocolate y exquisiteces

Muñecos musicales y regalos empresariales
Avenida de Mayo 826 BUENOS AIRES
4342-0245 - www.alosholandeses.com.ar



Todas las semanas también léanos en diariodelviajero.com.ar

ALQUILO DEPTO.
2 ambientes a la calle
Zona Almagro - Buenos Aires
(011) 1567039217
de 10 a 17 horas.

MENÚ Cultural

Pinturas y pintores

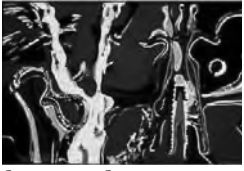

• El jueves 10 de marzo a las 19 se inaugurará *Naturaleza Viva-Nocturna* de Soledad Nieto en el Espacio de Arte de Ciencias Económicas, Viamonte 1465 piso 5°, Buenos Aires. Podrá apreciarse hasta el

lunes 9 de mayo. Informes: cultura@consejocaba.org.ar
 • Hasta el miércoles 6 de abril podrá apreciarse la exposición de ilustraciones *Gabriela de Laperriere de Coni. De Burdeos a Buenos Aires 1861 - 1907* en el Museo de la Mujer, Pasaje Dr. Rivarola 147, Buenos Aires. Expondrán sus obras: Vanina Prajs, Alejandro Cerletti, Flor Salas, Rosa Rovira (DV n° 1253, 1370, 1371, 1421, 1422, 1430, 1486), Perla Bajder, Eugenia Bekeris, Ester Gurevich, Hugo Goldgel y Jorge Meijide (DV n° 1147, 1281, 1356, 1425, 1471), con la coordinación artística de Irene Jaievsky. Visitas de martes a sábados de 15 a 20. Informes: ☎ (011) 4383-9054 www.museodelamujer.org.ar

Desde la butaca

• Por el río de la *Vía Láctea*, espectáculo de narraciones basadas en el libro del mismo nombre, el domingo 13 de marzo a las 18 en el Museo Histórico *Cornelio de Saavedra*, Crisólogo Larralde 6309, Buenos Aires. Los cuentos serán relatados por su autora María Mercedes Córdoba. Informes: ☎ (011) 4572-0746 museosaavedra_direccion@buenosaires.gov.ar

Cuéntame

• *Una mirada en el tiempo*, programa radial los jueves de 20 a 21, por AM 1010 Radio *Onda Latina*. Conducido por Zulma Prina, Hugo Brizuela Álamo y Carlos Pensa. Informes: www.am1010ondalatin.com.ar ☎ (011) 4372-2841

• Reunión informativa sobre el viaje *Peregrinación a Santuarios Marianos europeos: Fátima, Lourdes, Medjugorje*, entre otros, el lunes 14 de marzo a las 18.30 en Bartolomé Mitre 434, Buenos Aires. Requiere inscripción previa por cupos limitados. Informes: ☎ (011) 4393-4160 0810-666-3977



Música que convoca

• El jueves 10 de marzo a las 20, el Coro Polifónico Nacional presentará *Un requiem alemán* de Johannes Brahms, con solista y piano a 4 manos. A cargo de Facundo Agudín, en el Santuario *Jesús Sacramentado*, Av. Corrientes 4433, Buenos Aires. Entrada gratuita.

• Coro de canto popular convoca a nuevos integrantes para integrar sus filas. Informes: ☎ 4856-4061 coralmelli@yahoo.com.ar
 • El *Coral de las Américas*, dirigido por el Prof. Damian J. Sanchez, incorporará voces en todos los registros; no es condición saber música, solo experiencia coral, compromiso y asistencia. Los ensayos comienzan a partir de mediados de marzo, los días miércoles en la zona de Almagro, en la ciudad de Buenos Aires. Para solicitar audición comunicarse con: Nicolás -asistente de dirección-: ☎ (011) 15-3086-5792 aqueflorezca@gmail.com

Visitas guiadas

• Programa *Banco y Niñez*, visitas guiadas dirigidas a alumnos de 12 a 18 años con el objetivo de promover el conocimiento del sistema bancario argentino, su origen y rol del Banco Provincia en la historia argentina. Informes: ☎ (011) 4331-1775 bpmuseo@bpbpa.com.ar
 • El domingo 13 de marzo a las 17, recorrido guiado *Distrito Arcos y nuevo Museo de Ciencia y Tecnología*. Lugar de encuentro: Santa Fe y Fray J. S. de Oro.

GRECIA S'AGAPO!

Narración Poesía Danza 10° AÑO
 Z. Zarpas - S. Mora - M. S. Piredda
www.greciahellasagapo.blogspot.com.ar
Café Literario Montserrat San José 524 - CABA
 Sábado 19 de marzo - 18.00 hs y a partir de abril, el último sábado del mes
 15-5829-7955 / 15-49383271

Valor: \$70.- Se suspende en caso de lluvias. Para participar no es necesario inscribirse. Informes: ☎ 15-6023-5128

• El Centro de Guías de Turismo de San Isidro realizará los domingos de marzo diversos paseos guiados, a pie y gratuitos. No requieren inscripción previa y solo se suspenden por lluvia. El 13 a las 15.30, *Ecológica en el Pueyrredón: el río, el hombre y el agua. Consumo y contaminación* desde el Museo

SEMINARIO DE HISTORIA DEL ARTE

dictado por el profesor Ricardo Maldonado Crítico de Arte UNA

ABRIL - MAYO - JUNIO
 FORMATO AUDIOVISUAL
 FRECUENCIA SEMANAL
 MODALIDAD PRESENCIAL

ASOCIACION ESTIMULO DE BELLAS ARTES



Maipú 701 esquina Avenida Córdoba

☎ (011) 4314-1211 maldonadopalacios@hotmail.com

Escribir tus memorias es, precisamente, ir aprendiéndote, descubriéndote. Recuerdas, inventas, enriqueces o empobreces. Todo ello va iluminando muchos aspectos de tu vida. Es una forma de psicoanálisis en la que tu interlocutor es una página en blanco. Jaime Salinas (1925 - 2011)

1506

Realidades creativas

ENTRE LIBROS Y FOTOS (Viene de tapa) En el marco de la *Noche de las Librerías* se realizará el sábado 12 de marzo, el Taller Amalia Retamozo (DV n° 1389, 1437, 1440, 1452,



1453) realizará la muestra fotográfica *Espacio entre los tiempos* en *Distal Libros*, Junín 1725 Recoleta Expositores: Gustavo González, Guido Losi, Javier Viollaz, Adriana Nedel, Lorena Perdomo, Susana Calle, Osvaldo Moreau, Grache Bazán, Paula Celestino Ayala, Alberto Lavorato, Mercedes Rodríguez Goñi y otros. Con la coordinación de Amalia Retamozo y Marcelo Caparelli

Puerto Madero, por Javier Viollaz

HISTORIA DE 200 AÑOS El martes 12 de abril iniciará un Seminario sobre familias en tiempo de la *Independencia*, en homenaje al Bicentenario del 9 de julio de 1816, en el Centro Histórico y Cultural *Barracas al Sud*, Av. Mitre 366,



La Directora, Irene Mercedes Aguirre, junto a algunos de los investigadores participantes

Avellaneda. Los interesados podrán participar, en forma libre y gratuita y sin que se requiera una formación específica para este seminario, ya que es abierto a la comunidad. Dictado por Irene Mercedes Aguirre (DV n° 1209, 1427, 1445, 1494) titular del Instituto de Investigaciones Históricas. La inscripción deberá hacerse en ☎ (011) 5227-7142/7145/7146, de lunes a viernes en el horario de 12 a 18 o a institutodehistoriaavellaneda@gmail.com Se otorgarán certificados de participación a los cursantes.



PÁGINAS CON MISTERIO

El jueves 17 de marzo a las 19, se presentará la novela *Sherlock Holmes en Buenos Aires* del escritor y periodista Enrique Espina Rawson en la SADE, Uruguay 1371, Buenos Aires. En el acto hablarán el autor y Carlos María Romero Sosa. Informes: ☎ (011) 4811-4808

4815 6031 / 4815 0448

MIRANDO AL CIELO El ciclo *Estructuras Cósmicas: de los sistemas planetarios a los cúmulos galácticos*, se llevará a cabo durante 3 miércoles de marzo a las 19 en el Planetario *Galileo Galilei*, Sarmiento y Belisario Roldán, Buenos Aires. El 9, *Los sistemas estelares, las estrellas y sus agrupaciones*. El 16, *Las galaxias, los sistemas galácticos y la organización general del Universo*. Entrada libre y gratuita. No se requiere inscripción, y el acceso será por estricto orden de llegada. -Capacidad de la sala 250 asistentes- Informes: ☎ (011) 4771-9393/ 4771-6629 www.planetario.gob.ar

Pueyrredón, Roque Sáenz Peña y Rivera Indarte. El 20 a las 9, *Semana Santa en la ciudad de Buenos Aires* -arancelada-, visita en bus y a pie. El jueves 24 a las 9 y a las 15.30, *Visita guiada a los 7 templos* -sin costo y con inscripción previa a ☎ (011) 4512-3209 turismo@sanisidro.gov.ar El sábado 26 a las 17, *Florencio Varela, precursor de un linaje*, desde la Quinta *Los Ombúes*, Adrián Beccar Varela 774. Informes: info@guiasdesanisidro.com.ar

• *Clásicos de Buenos Aires*, visitas en español y gratis, de marzo a diciembre. Los viernes a las 14.30, *Palacio de Justicia*, desde el hall central, Talcahuano 550. Los sábados, domingos y feriados de 14 a 17, *Usina del Arte*, Av. Pedro de Mendoza y Agustín Caffarena, La Boca. Los sábados a las 11 y 12, Casa de Gobierno de la Ciudad, Uspallata 3150, Parque Patricios. Inscripción con reserva previa al mail: visitasguiadas_entur@buenosaires.gov.ar Los sábados, domingo y feriados a las 9 y 15, *Circuito papal en bus*, desde la Basílica de San José de Flores, Av. Rivadavia 6950, Flores. Inscripción con reserva previa al mail: circuitopapal@buenosaires.gov.ar Los martes a las 15, *Circuito papal en Montserrat*, desde la Catedral Metropolitana, Av. Rivadavia y San Martín. Informes: ☎ (011) 5030-9100 int. 2134 visitasguiadas_entur@buenosaires.gov.ar

Ampliando conocimientos

• Composición musical, clases de guitarra y piano por el Lic. Germán Sozzi Uboldi (UCA). Informes: ☎ (011) 4671-6593 15-4189-5339 sozzigerman@hotmail.com

DINA PAPIERS.

Muestra de dibujos y gofrados de César Ariel Fioravanti, podrá apreciarse hasta el domingo 27 de marzo en el 1° piso de la sala *César Fioravanti*, del Museo de Esculturas *Luis Perlotti*; Pujol 644, Buenos Aires. Informes: ☎ 4433-3396 - www.buenosaires.gov.ar/museoluisperlotti

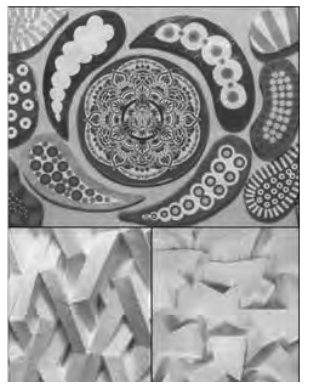

DE POETAS Y ESCRITORES

Reunión que se realizará el miércoles 9 de marzo a las 19, en el Café Tortoni, Av. de Mayo 825, Buenos Aires. En este marco, Dardo Noguera recitará acerca de *Mitos y anécdotas de nuestro país y de su Chaco Natal*.



AULAS MUSICALES

El ciclo de Grandes Conciertos de la Facultad de Derecho, Avda. Figueroa Alcorta 2263, Buenos Aires, comenzará su nueva temporada. El sábado 12 de marzo a las 18, la Orquesta de Concierto de San Isidro, en el salón de actos, bajo la dirección Hernán Ghiotto. Interpretarán las siguientes obras: *Marcha de los torreadores* de Georges Bizet, *Granada de Agustín Lara*, *Radetzky* de Johann Strauss, *Brindis de la Traviata* Giuseppe Verdi y *Serenata a la luz de la luna* de Glenn Miller, entre otras. Entrada gratuita -durante los conciertos se invita a colaborar con alimentos no perecederos los cuales serán donados al hogar M.A.M.A. -Mis Alumnos Más Amigos- Informes: ☎ 4809-5649 grandesconciertos@derecho.uba.ar



TABLAS EN EL JARDÍN

En el Museo Larreta, Vuelta de Obligado 2155, Buenos Aires. Los jueves a las 21, el musical *Las cartas sobre la mesa*, un homenaje a las grandes cartas que se escribieron en la historia de la humanidad. Los sábados a las 20, *Lorca con aires de flamenco*, en torno al espíritu de la obra lorquiana y su relación con el arte popular andaluz. Los sábados a las 21.30, *Espejismo Shinkiro*, espectáculo de danza Butoh y teatro que se fusiona con la música y el canto recitado para contar leyendas milenarias japonesas. Los domingos a las 20, Ana María Cores en concierto -hasta el 13 de marzo- Entrada General \$ 150.- Jubilados y estudiantes \$ 120.- Boletería de 17 a 21, el día de la función. Informes: teatrolarreta@gmail.com



LA GALAXIA DE LOS SUEÑOS

Teatro para chicos de 3 a 10 años
 Idea original en la que se basa el programa de televisión Ganador del Premio ATVC 2015
 Asociación Argentina de Televisión por Cable
 Domingos a las 17.30 en el Teatro Liberarte, Avenida Corrientes 1555, Buenos Aires.

Libro y dirección: Laura Mobilia, con la colaboración autoral de Celia Munich Actúan: Laura Mobilia, Matías Gómez, Mauro Battistini, Natalia Mena y Lautaro Maldonado
 Música original y producción: *Lauetmoteatro*
 Entradas: \$120.- Mencionado este aviso \$100.- Menores de 3 años gratis
lagalaxiaoficial@gmail.com facebook.com/lagalaxiaoficial



INFORMES: Aeropuerto, Jorge Newbery, y Aeropuerto Internacional de Ezeiza: 54806111 Terminal de Omnibus Retiro: 4310-0700 - Ferrocarriles: Ferrovías S.A. (Línea Belgrano): 451-8833 Metropolitan (Líneas San Martín, Roca, 0800-12-3387 - TBA (Líneas Mitre y Sarmiento): 0800-333-3622 - Metrovías (Línea Urquiza): 0800-555-1616 - Informes turísticos: 4312561714 - Delatorosa

EMERGENCIAS: Policía Comando Redieléctrico 911, Comandante Central de Policía: 4370-5800/6600-4346/7000-4809-6100 - Bomberos: 100, Central de Alarmas: 4378-4900 - Emergencias Médicas: 107 - Emergencias Vía Pública y Edificios: 103 - Centro de Toxicología: 4922-2247/6688 - Centro Nac. de Intoxicaciones: 0800-333-3160 - 4658-7777 - Hospital Posadas: 469-9300 - Hospital de Quemados: 4923-4082 - 4923-3022/25 - PAMI escucha: 138 - PAMI urgencias: 137 - SAMU urgencias: 4922-2247/6688 - Serv. Toxicología Htal. Pedro Elizalde: 4300-2115 - Urgencias Médicas: 1321 - Instituto Pasteur: 4982-6666 - AVSA: 6333-2482 (Consultas, Reclamos, lecciones y Urgencias) - Edeur: 0800-333-3787 - Edeur: 0800-666-4002 / 03 (Lemencias o falta de suministro)

Casas de Provincias: Buenos Aires: Av. Calles 237, tel. 5300-9522 - Catamarca: Av. Córdoba 2080, tel. 437-6891/6895 - Córdoba: Av. Calles 332, tel. 4371-1668 - Corrientes: Meju 271, tel. fax 4394-2808/9490 - Chaco: Av. Calles 322, tel. 4372-0861 fax: 4375-7640 - Chubut: Montevideo 1172, tel. 4382-2009 líneas rot. - Entre Ríos: Suyaacha 844, tel. 4328-5985 / 4393-1637 - Formosa: H. Yrigoyen 1429, tel. 4322-7324/7524 Tucumán: 1321 - San Juan: Sarmiento 1251, tel. 4382-5880 fax 4382-4729 - San Luis: Acuña 1087, tel. 5778-1621 fax 5778-1746 - Santa Cruz: 25 de Mayo 279, tel. 4343-3605 fax 4343-3653 - Santa Fe: 25 de Mayo 178, 4342-0409/2125 - Santiago del Estero: Florida 274, tel. 4326-9418/7398 fax 4326-5915 - Tierra del Fuego: Sarmiento 745, tel. 4322-7324/7524 Tucumán: 1321 - Uruguay: Sarmiento 1251, tel. 4382-5880 fax 4382-4729 - Uruguay: Sarmiento 1251, tel. 4382-5880 fax 4382-4729 - Uruguay: Sarmiento 1251, tel. 4382-5880 fax 4382-4729

M
KHZ
gentina
tín 569
5707
ntina.com.ar
KHZ
nental
ia 835
4250
l.com.ar
KHZ
dovia
s 2467
4760
KHZ
lgrano
ntina.com.ar
KHZ
Diez
y 1940
4000
KHZ
lth
s 2668
1500
KHZ
Pueblo
leo 497
7045
lo.com.ar
KHZ
nal Bs. As.
s 555
9100
al.com.ar
KHZ
Red
y 1460
2011
KHZ
endid
tín 569
1701
o.com.ar
KHZ
a Lollina
2841
ntina.com.ar
KHZ
Plata
5963
9200
KHZ
lundo
ia 825
8900
KHZ
Ciudad
o 1551
4638
ntina.com.ar
KHZ
érica
par 23
1190
merica.com
MHZ
on Vos
tí 1477
8200
s.com.ar
MHZ
2x4
o 1551
4646
ob.ar/2x4
MHZ
k
s 555
0937
MHZ
ey
0.Olivos
9430
ermo
ani 1732
1672
rmo.com.ar
MHZ
tro
932
7272
951.com
MHZ
k Pop
935
ndpop.com
MHZ
lásica
onal
s 555
9100
MHZ
ale
1899
4975
MHZ
Cultura
y en 972
9801
MHZ
ga
1899
4201
musica.com
MHZ
al de
lítica
s 555
1003
onal.gov.ar
MHZ
00
a 2668
0100
7 MHZ
FM
932
8200
5 MHZ
adio
1899
4210
3 MHZ
102.3
1782
7555
1 MHZ
erix
s 3455
8900
x.com.ar
7 MHZ
M
1899
4206
9 MHZ
leus
y 972
8051
sical.com.ar

Diario del Viajero

Cuando un hombre habla solamente de lo que sabe, siempre parece más sabio que nosotros. Jules Renard (1864 -1910)

1506 **Cultura para armar**

CHICAS DE TAPA La muestra *Chicas de Divito* puede visitarse en el Paseo Aldrey, Sarmiento 2865, Mar del Plata.

El autor de esta exposición, Guillermo Divito (1914-1969) se inició como dibujante en 1932. Sus primeros trabajos aparecieron en revistas y periódicos como *Sintonía*, *El Hogar*, *Semana Gráfica*, *Crítica* y *Patoruzú*. Las *Chicas de Divito* pueden ser vedettes, secretarias o amas de casa, pero siempre son hermosas, jovencísimas, parlanchinas. La exposición está organizada por la Fundación OSDE y el Paseo Aldrey cultural y comercial, con material perteneciente al MuDI -Museo del Dibujo y la Ilustración- y el MuHu -Museo del Humor-, dirigidos por Hugo Maradei. Informes: hmaradei@museodeldibujo.com



MULTIARTÍSTICO Continuará en exposición hasta el domingo 27 de marzo *Roberto Plate*. Buenos Aires - París - Buenos Aires. Antológica en el Museo Nacional de Bellas Artes, Av. del Libertador 1409, Buenos Aires, con entrada libre y gratuita. Se exhibe obra pictórica y sus trabajos como escenógrafo y se recrean varias de sus instalaciones históricas. Reúne algunas de las obras más importantes del artista en su faceta como pintor y de su incursión en diferentes técnicas y géneros que abarcan el arte conceptual, el happening y el teatro. También forma parte de la exhibición una de sus producciones de gran impacto visual, la nueva versión de *Reflejos*, presentada originalmente en París en la década del noventa. Asimismo, la exhibición cuenta con un video documental que recopila entrevistas, registros de exposiciones anteriores. Horario: martes a viernes de 12.30 a 20 y sábados y domingos de 9.30 a 20. Visitas guiadas de jueves a domingos a las 18. Informes: www.mnba.gob.ar



CULEBRÓN Las telenovelas nos arruinaron la vida, una obra de humor, stand up y sketch, los viernes a las 22, en la sala John Lennon del Teatro The Cavern, Paseo La Plaza, Av. Corrientes 1660, Buenos Aires. Con libro y actuación de Valeria André y Ariel Dávila. Costo entrada: \$150.-

QUILMES EN FEMENINO El viernes 11 de marzo a las 19.30 se llevará a cabo la inauguración de la muestra *Mujeres en las Artes Visuales* en el Museo Víctor Roverano, Rivadavia 498 esq. Pringles, Quilmes Centro. Exhibirán sus obras: Natacha Ambros, María Rosa Andreotti, Nelly Arauz, Alejandra Bagolini, Soledad Balleiro, Romina Blanco, Ivana Calamita, Graciela Ciampini, María Colombo, Anabela D'Alessandro, Ana Erman, María Esther Galera, Eugenia González, Raquel Goya, Alicia Herrero, Balbina Lightowler, Ana Maldonado, Ana María Melano, Paula Otegui, Hilda Paz, Brenda Renison, Melisa Scisciani, Rosa Rovira (DV n° 1253, 1370, 1371, 1421, 1422, 1430, 1486), Paula Surraco y Alejandra Tierno

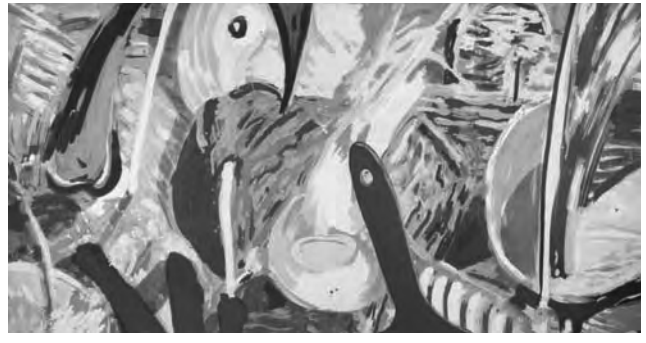

Pinceau Rouge 1995, acrílico de Roberto Plate

PERFORMANCE El miércoles 9 de marzo, de 19 a 20.30, en el Museo Banco Provincia, Sarmiento 364, Buenos Aires, se presentará la *Performance Art Visual* de Grazia Scioscia (DV n° 1261, 1331, 1334, 1471, 1495). Entrada gratuita. Informes: (011) 4373-1165 grazia.scioscia@gmail.com



DISTINCIONES VANOLI Con una nutrida concurrencia se celebró la entrega de distinciones *Palmiro Vanoli*, organizado por el Consejo Nacional de la Asociación de Periodistas Jubilados APJ- que preside Carlos Imaz,



El Dr. Carlos Besanson y la Lic. Elizabeth Tuma junto a la Dra. Graciela Zarebski, vice decana de la escuela de Humanidades de la Universidad Maimónides, el Dr. Hugo Schifis, Carlos Imaz y Andrea Dumont del programa radial El cofre de los recuerdos.



El Dr. Hugo Schifis, Tito Garabal del programa de televisión Claves para un mundo mejor, Lic. Elizabeth Tuma, Alfredo Riarte, Dr. Carlos Besanson y Carlos Imaz

titular de la Organización Internacional de la Tercera Edad. Fueron premiadas entidades, personas, centros de jubilados y medios de comunicación que dieron difusión y atención a los problemas y al bienestar de los jubilados y pensionados, entre ellos *Diario del Viajero*.

HEIT Comisiones HEIT
COMISIONES, CARGAS
En Buenos Aires: J. Jaures 260 • Tel.: 4861-5620
Depósito en Bs. As.: Iguazú 719 • Tel.: 4911-4784
En 9 de Julio: Salta 1478 • Tel (02317) 423537

Números para tener a mano
Metrogas - Escapes 4309-1050
Aysa 0800-321-2482 / 6333-2482
Edenor 0800-666-4001 / 02/ 03 / 04
Edesur 0800-333-3787
Cruz Roja 4952-7200
Incucai 4788-8300 / 0800-555-4628
Higiene Urbana - CEAMSE 4912-0017

MONASTERIO Tattersall Remates de Excedentes
Maquinarias Agrícolas e Industriales
Vehículos, Informática, Mobiliarios
Av. de Mayo 666, Buenos Aires, Tel. (011) 4343-1856 fax: 4331-3673
excedentes@monasterio.com.ar www.monasterio-tattersall.com.ar

Berton Moreno & Asociados
ABOGADOS
Agentes de la Propiedad Industrial
Av. Del Libertador 498 piso 4, Buenos Aires
(011) 5031-3511
info@bertonmoreno.com.ar

QUEREMOS CUIDARLO
MATAFUEGOS
Recarga, Service, Mantenimiento de Extintores de todo tipo y capacidad
Roque Simone 3939, Tablada, prov. de Bs. As.
(011) 4651-9555 / 15-3153-4464
info@rovelmatafuegos.com.ar

VEST
Dispensers frío-calor
Botellones de 20 litros
Empresas, oficinas, instituciones
Tel.: 4683-8884

MONASTERIO Tattersall Remates de Hacienda
Casa Central: Daireaux, Tel. (02316) 454057 / 454119
fax: (02316) 452233. En Buenos Aires Avenida de Mayo 666
Tel. 4343-1856 / 5243, fax: 4331-3673, e-mail: info@monasterio.com.ar
Mercado de Liniers, Cas. 2, Tel 4687-0066
Web: www.monasterio-tattersall.com.ar
Agencias: Pirovano, Arboledas, Huanguelén, Gral. Pico, Gral. Villegas Olavarria, Laprida, Cmte. N. Otamendi, Tandil, Tres Arroyos, Chacabuco Azul, Carlos Casares, Espartillar, Salazar, Pellegrini, Pehuajó.

HUMOR VIAJERO
BARMAN
"EL CAMARERO DE LA NOCHE"
"CHE!! HACE DOS HORAS QUE PEDI EL TRAGO!"
"...TRANQUILO..."
"¿NO VES QUE ESTOY SOLO?"
jgarciaalcarce@hotmail.com

Se invita a humoristas, aficionados o profesionales, a participar del **Concurso Abierto Permanente de Humorismo Gráfico**. A tal fin deberán tener en cuenta el formato proporcionado a la diagramación habitual del *Diario del Viajero*, así como la filosofía que conforma su material escrito. Los dibujos deben ser originales en blanco y negro, con leyendas o sin ellas, manteniendo características de claridad y buen gusto, tanto en el diseño como en el humor ejercitado. *Diario del Viajero* es el jurado inapelable que hará la selección de los trabajos para ser difundidos. También se ofrece a los expositores las salas ubicadas en la galería de Avenida de Mayo 666 y a los conferenciantes, el microauditorio. En ambos casos, deberán pedir una entrevista con los directivos del *Diario del Viajero* para detallar las características de la solicitud y fechas pretendidas, a fin de concertarlas con el calendario de actividades previstas. Ello se puede hacer, personalmente en la Redacción, o llamando al (011) 4331-5050

TÍTERES DE CUMPLE Desde el 19 de marzo el grupo *Los títeres de Don Floresto* presentará su nuevo espectáculo *¡Vamos al cumple!* -No te pierdas la fiesta-, los días sábados, domingos y feriados a las 16 en la Asociación Italiana de Belgrano, Moldes 2157 -altura Cabildo 2100-, Buenos Aires. *Don Floresto* y su autito *Pototo* van al cumpleaños del camioncito *Pantaleón*. En el viaje suceden aventuras muy divertidas. Con la dirección de Miguel Fontana, la autoría de Belén Wedeltoft y los titiriteros Carlos Cortés, Miguel Fontana, María del Carmen Hernández y Diego Balletti. Entradas: adultos \$130.- menores: \$90.- Informes: (011) 4781-0371 y 4631-8382



LOS DÍAS DEL CELLO La Asociación Cristiana de Jóvenes/YMCA, Reconquista 439, Buenos Aires, organiza el VI Festival Latinoamericano de Cello, los días 21, 22 y 23 de marzo (DV n° 1505). En este marco y en otras sedes desde el 20 al 27 de marzo también se desarrollarán conciertos, ensayos abiertos y clases públicas. El director artístico y maestro principal del festival será Eduardo Vasallo, cello solista de la Orquesta Sinfónica de Birmingham. Coordinador y director, Oscar Castro. Participarán: María Eugenia Castro Tarchini, José Araujo, Pablo Bercellini, Jorge Pérez Tedesco, Néstor Tedesco, Juan José Sarriés, Diego Faingersh, Mauricio Veber y Andrea Espinzo. Informes: (011) 4553-1485 www.ymca.org.ar festivaldecello.blogspot

CLASES SOBRE HISTORIA DEL ARTE
a cargo del artista plástico y profesor Juan Manuel Caldevilla
Los martes o jueves de 17 a 18.30 en la confitería *Mística*, Av. Rivadavia 5499 y Repetto -Primera Junta-, Buenos Aires. Serán reuniones de grupos reducidos, con un encuentro semanal y arancelados mensualmente -más una consumición mínima- Se abordarán los estilos medievales y renacentistas hasta fines del Impresionismo, con datos de los artistas, análisis de obras y comentarios de las épocas en que fueron concebidas. Informes e inscripción: (011) 4443-8475



Dibujo a tinta de J.M. Caldevilla

Diario del Viajero®

www.diariodelviajero.com.ar

Buenos Aires, República Argentina - Miércoles 9 de marzo de 2016 - N° 1506 - Año XXX



Los ángulos de Buenos Aires



Museo del Humor
edificio de la Munich
Avenida de los Italianos 851,
Costanera Sur.

¿Va a imprimir?
Asesórese
para bajar sus costos
Agencia Periodística CID
Diario del Viajero®
Avenida de Mayo 666
☎ 4331-5050
www.apcid.com.ar

IMPORTANTES EXCUSAS para Viajar

Martes 15 de marzo

San Pablo, Brasil - 14° Fórum Panrotas. Evento de la industria de viajes de Brasil, que presenta nuevas tendencias en el turismo, contenidos inéditos y conferencistas internacionales. (Hasta el 16/03) Informes: www.panrotas.com.br/forum

Martes 19 de abril

Frankfurt, Alemania - Imex-Incentive Travel, Meetings and Events. Expositores, propuestas educativas enfocadas al turismo y oportunidades de negocios son las propuestas de este año de estos encuentros. (Hasta el 21/04) Informes: www.imex-frankfurt.com



La ciudad de Frankfurt, importante puerto del río Main, es un destacado centro financiero, comercial y de transportes,

Lunes 25 de abril

Guadalajara, México - Encuentro para la promoción y comercialización de productos y servicios turísticos de México y para incrementar los flujos de visitantes provenientes de los mercados nacionales e internacionales. (Hasta el 28/4) Informes: www.imex-frankfurt.com



Barranca de Huentitán-Oblatos en Guadalajara, México

Editar una publicación es comenzar una empresa
Realización de periódicos, revistas, afiches y libros
Bajos costos de impresión con entrega inmediata
Tecnología integrada a calidad profesional
Asesoramiento técnico, económico y legal
Agencia Periodística CID
Diario del Viajero®
4331-5050
consultas@apcid.com.ar
www.apcid.com.ar
www.diariodelviajero.com.ar
Lic. Elizabeth Tuma y Dr. Carlos Besanson
Avenida de Mayo 666 - Buenos Aires

En vías artísticas

Como parte de la celebración de los 30 años de *Diario del Viajero*, la artista plástica Alejandra Victoria De Falco presenta *Ferrocarriles. Una poética de la máquina* en nuestro Espacio Artístico, Avenida de Mayo 666, Buenos Aires.

De Falco ha incursionado en distintas disciplinas artísticas, como escultura, cerámica, grabado, fotografía, pintura, escenografía, y arte digital, siendo el dibujo materia de su mayor profundización.

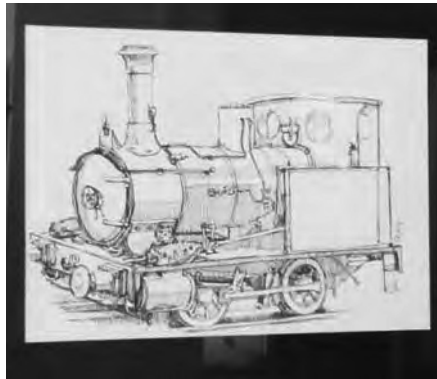

La muestra es itinerante, y ya ha estado expuesta en el Museo y Centro Cultural Ferroviario de Haedo *Raúl Scalabrini Ortiz* y también en Dolávon, provincia de Chubut. En abril vuelve a viajar al sur, para ser exhibida en el Museo de Artes Visuales de Trelew, y luego continuar su recorrido. Los dibujos están inspirados en el material ferroviario del acervo del mencionado Museo del tren de la zona oeste.

Para ella esta exhibición representa: *La poesía visual de la forma. Estructuras gigantescas de hierro y acero ondulando en las redondas texturas de remaches que se multiplican rítmicamente, para construir la fuerza. La poesía del pasado y su evocación nostálgica, materializados en la máquina, como ideal de progreso...* Informes: alevdf@gmail.com
facebook: [alejandrdefalcoilustraciones](https://www.facebook.com/alejandrdefalcoilustraciones)



Niños que dibujan en verde



El 17° Concurso Internacional de Dibujo Infantil sobre el cuidado del Medio Ambiente recibirá trabajos hasta el sábado 30 de abril en el Jardín Japonés, Av. Casares y Av. Figueroa Alcorta, Buenos Aires. Con la consigna *Para que mejores juntos el medio ambiente* se invita a participar a niños y niñas que tengan entre 7 y 15 años de edad al 31 de mayo de 2016. Los dibujos serán enviados a Japón para participar del certamen. Las condiciones para participar son: sólo dibujos, sin frases ni texto y se debe presentar el pago de la entrada del Jardín Japonés, de al menos un mayor, como cobertura de los gastos del concurso. Entrada general de \$70.- jubilados, pensionados y menores de 12 años, gratis. Auspiciado por *Japan Quality Assurance organization -JQA- & The International Certification Network -IQNet-* junto a UNICEF Tokyo. Informes: ☎ (011) 4804-9141 informes@jardinjapones.org.ar www.jardinjapones.org.ar

PASAPORTE y Bemoles

RETROSPECTIVA EN ITALIANO

Con el auspicio de la Fundación *Tres Pinos* se presentará por primera vez en nuestro país una retrospectiva del fotógrafo italiano Olivo Barbieri en el Centro Cultural Recoleta, Junín 1930, Buenos Aires. La muestra forma parte de un intercambio entre los gobiernos de Roma y Buenos Aires, y se inscribe en el marco del *Año de Italia en América Latina*. Podrá visitarse hasta el domingo 3 de abril. Informes: ☎ (011) 4372-2154 secretaria@fundaciontrespinos.org



EL PRADO ABRE EN ARGENTINA

La Asociación Amigos del Museo Nacional de Bellas Artes y la Fundación Amigos del Museo del Prado organizan *Enfoques*, un recorrido protagonizado por grandes artistas del museo madrileño que permite acercarse a sus colecciones y profundizar el conocimiento de su acervo. Serán encuentros los lunes a las 19 en la AAMNBA, Avenida Figueroa Alcorta 2280, Buenos Aires.

El 21 de marzo, presentación del ciclo y vinculación con el patrimonio del Museo Nacional de Bellas Artes por Miguel Ángel Muñoz. El 28, *De Francisco de Goya a Francis Bacon: inspiraciones. Goya y Velázquez por Elena Ochoa Foster*. El 11 de abril, *La fuga de la ebriedad: Bruegel por Francisco Calvo Serraller*. El 18, *El poder del oro: Tiziano y Velázquez por Agustín Sánchez Vidal*. El 25, *Sapiencia versus melancolía en el renacimiento: Durero y Patinir por Jordi Llovet*. El 2 de mayo, *El triunfo del Gran Cabrón: Goya por Gerard Mortier*. Informes: ☎ (011) 4803-4062 / 4804-9290 cursos@aamnba.org.ar



PATRIMONIO EN FOCO

En ocasión de celebrarse el *Año de Italia en América Latina*, se expondrá hasta el domingo 3 de abril, *Un'It UNESCO ITALIA. Los sitios patrimonio mundial en la obra de 14 fotógrafos italianos*, en el Museo *Eduardo Sívori*, Av. Infanta Isabel 555, Buenos Aires. Las 160 obras pertenecen a los fotógrafos italianos: Olivo Barbieri, Gabriele Basilico, Gianni Berengo Gardin, Giuseppina Caltagirone, Luca Campigotto, Dario Coletti, William Guerrieri, Vittore Fossati, Mimmo Jodice, Giuseppe Leone, Marc Resimple, Rafaella Mariniello, Luciano Romano y Ferdinando Scianna.



Valle del Orcia -fragmento- por Gianni Berengo Gardin

SEÑOR TURISTA
Disfrute sus Vacaciones
Enjoy your Holidays
Profitez de vos Vacances
Desfrute suas Férias

son deseos de la Comisaría del Turista Policía Federal
Av. Corrientes 436 Buenos Aires
☎ 0800-999-5000
☎ 4328-2135 / 4346-5748
turista@policiafederal.gov.ar

CAFÉ TORTONI
Estar en Buenos Aires sin frecuentarlo es perder la oportunidad de vivir su historia y tradición
Avenida de Mayo 825 - Tel.: 011-4342-4328



Un Turista, Un Porteño
La Defensoría del Turista defiende tus Derechos y Garantías
www.defensoriaturista.org.ar
turista@defensoria.org.ar
Defensoría del Turista Tel: 54 9 11 15 2017 - 6845. Radio 54*157*667

Agencia Periodística CID Al Servicio del Periodismo y de la Literatura Centro de Comunicaciones CID Av. de Mayo 666 (CP. 1084) Buenos Aires Argentina Tel.: 4331-5050 / 4343-0886 / 2364 / 1903 Fax: 4342-4852